朝鮮日報
朝刊
本紙朝夕刊十二面

社說

英國의 對獨和平案拒絕

結局大戰은長期化乎

一

英首相 췜벌린氏는 三日 下院에서 獨逸의 平和提案에 對하야 英國으로서는 受諾할수업다는 뜻을 聲明하엿다. 『戰爭은 누구나 希望하는바 아니다 그러나 武力에 依한 支配를 根絕시키는것은 英國民의 厭倒的 意向이다. 政府가 그 實行을 誓約한 以上은 如何한 障碍를 排除하야서라도 이를 지키지 안흐면 안된다.』고 强調한것은 췜벌린 首相의 對獨戰爭의 意思가 如何히 鞏固한지를 窺知할수잇다. 英國이 對獨宣戰을 한것도 獨逸의 對波武力行動에 依함이오 戰爭을 繼續한다 獨逸의 波蘭占領을 確保 라는데 잇는以上 허울조흔 新波蘭國을 建設한다는 "제수추어"와 獨蘇軍事同盟이란 威脅으로써 英國이 對獨戰爭을 中止할 理는업을것이다.

二

이에 對하야 獨逸 히틀러總統은 態度를 쉽게 定하지 안코 伊太利의 意向을 들어 愼重히 處理하라는것가타서 來國會에서 歷史的 演說을 하리라한다. 演說은 아직 臆測할수업스나 英國이 끗까지 戰爭할覺悟를 가진以上 獨逸도 혼자休戰은 할수업스니 對應하지 안흘수업슬것이다. 그러면 獨逸에 英佛을 當할 勝算이 잇느냐. 獨逸은 獨伊軍事同盟의 威力과 獨蘇不可侵條約의 威勢로써 英佛에 對하면 英佛은 波蘭이 滅亡되어도 坐視하리라 誤算하엿다. 그것은 過去 英國이 에디오피아事件, 墺太利事件, 췌코事件等에 默默히 傍觀햇던때문이다. 그러나 英國은 췌코事件後 獨逸과 一戰업시는 獨逸의 行動을 制裁할수업슬줄 밋고 軍備를 着着 整備하고 波蘭問題를 機會로 斷然이 起하여 對獨宣戰을 布告한것이다. 히틀러는 波蘭占領後까지도 和平의 可能性을 信햇슬지 모른다. 그러나 英國의 態度는 變치 안흘것이다.

三

獨逸一國이 英佛에 對抗하여 敗할것은 定한 理致다. 그러면이에 勝하라면 어찌하느냐하면 蘇聯과伊太利를 戰爭에 끌어너허 英佛에 對抗케함에 잇다. 그러나 蘇聯이 獨逸을 도와 佛과 戰爭할가하면 그러치안타. 왜그러냐하면 蘇聯은 日獨兩國의 脅威때문에 獨逸과 握手한것이오 東南歐를 獨逸과分食함에 잇서서 利害가 一致되나 英佛과 반듯이 戰爭할意思는업다. 그것을 안 英佛은蘇聯에 宣戰布告를안하고 獨逸만 膺懲하라한다. 獨逸은또 伊太利를 自國에引込키에 專力할것이다. 그러나 伊太利가 參戰하면 그야말로 歐洲大戰이되어 歐洲가 廢墟化할것을 잘안다. 그러므로 될수록和平을主張하여 戰爭을 中止케하라한다. 그러나 英佛은 獨逸의 히틀러가 退却하지안는以上 干戈를거둘意思가업다. 그러므로伊太利가 眞正으로 獨逸을 同情한다면 英佛에 宣戰하여 大戰에參加할지오 自國의 利益만을 생각한다면 獨立을 固守할것이다.

四

이가치보면 獨逸은 孤立하여 英國에 降伏을 할것가치도보이나 理解대로 안되는것이 戰爭의 所謂『形勢』다。獨逸이어찌 이제占領한 波蘭을내노코 英國政府아페 城下之盟을 甘하랴。獨逸은 羅馬尼亞를 蘇聯과함께 分食하고、발칸沿岸諸國에 蘇聯의 支配權을 認定하고、유고슬라비아、스에즈、알제리아等에 伊太利의 支配權을 認定하여 戰爭에 參加케하기에 努力할것이다。勿論 蘇伊가 戰局에 加擔아니할것으로 믿지안코 萬一 蘇伊가 獨逸을 도와 英佛에 宣戰한다면 米國이 英佛을도와 參戰할것은 明若觀火하니 英佛對獨蘇伊戰爭만으로도 相當한 長期戰이 되겟거니와、蘇伊가 參戰하면 世界大戰으로 化하여 第一次 大戰을 넘는長期戰이 될것이다。

貿易省設置案要綱 急速具體化企圖

關係省과의 事務區分이 難題

【東京電話同盟】政府는 三日의 閣議에서 決定한 貿易省設置要綱에 急速具體化를 圖하고자 法制局內에 『貿易省設置準備委員會』를 設置하여 唐澤法制局長官을 委員長으로하고 關係各省事務次官關係局長 企畫院次長 企畫院第一、第五兩部長 法制局各部長을 委員으로하여 週初부터 具體的審議를開始 各省으로부터 貿易省에 吸收될 事務의 細目을 決定하여 貿易省關係의 根幹調整에 着手하기로되엿다 그리고 三日의 要綱決定閣議에 依하여도 推察됨과가치 商工省은 貿易局을 中心으로하여 目下 積極的으로 新省建設의 態度를 보이고 잇스므로 問題는업스나 農林省에 關하여도 問題의 蠶絲 生絲에 對하여는 事前에 充分豫備交涉을 마치엇스므로 이것도 別般難色이업스나 外務、大藏、拓務三省側에서는 若干의 問題가 남어잇는데

一、外務省關係

通商外交를 除한 一般通商事務가 貿易省에 移管되는바 一般通商事務와 通商外交事務의 區分을 어떠케할지 事實上이 限定의 決定은 相當困難이豫想된다

一、大藏省關係

爲替局이 移管되는 結果 國際金融에 關한 事務는 大藏省에 殘存하는바 內外를 通한 金融統制事務의 連絡을 如何히하는가

一、拓務省關係

外地貿易事務의 統制에 關하여 命令系統의 重複化를 避하는 意味에서 貿易大臣은 拓務大臣과 協議한후 指揮監督하기로되는바 命令權의 分限을 如何히 決定하는가

等等諸點과 各省에 殘存할貿易事務와 貿易省과 連絡等도 愼重檢討될터이다

貿易省設置 委員會規程

【東京電話同盟】貿易省要綱案決定에 依하여 政府는 四日午後 貿易省 設置準備委員會 規程及職員을 如左히 發表하엿다 第一回會合은 五日 午後二時부터 首相官邸에서 開催된다

▲貿易省設置準備委員會規程

第一條 貿易省設置에關한 準備를審議함

第二條 委員會는會長一人委員若干人으로써組織함

第三條 會長及委員은 關係各省高等官中으로부터 內閣에서任命又는囑託함

第四條 會長은會務를總理함 會長事故가잇슬時는 會長이指名한委員이 그職務를代理함

第五條 委員會에幹事를置함 幹事는 關係各省高等官中으로부터 內閣에서 任命又는 囑託함 幹事는 會長의指揮를바다 庶務를 處理함

第六條 委員會에 書記를置함 書記는 內閣에서 어를命함 書記는上司의指揮를바더 庶務에從事함

▲貿易省設置準備委員會職員

會長 法制局長官 唐澤俊樹
委員 法制局參事官 樋貝詮三
同 森山鋭一
同 入江俊郎
企畫院次長 武部六藏
企畫院部長 沼田多稼藏
同 原口武夫
外務次官 谷正之
外務省通商局長 松島鹿夫
大藏次官 大野龍太
大藏省主計局長 谷恒二
大藏省主稅局長 大矢半次郎
大藏省理財局長 相田岩夫
大藏省銀行局長 入間野武雄
大藏省爲替局長 中村孝次郎
營繕管財局理事 松隈秀雄
農林次官 荷見安
農林省水產局長 [illegible]屋仙吉
同蠶絲局長 吉田清二
商工次官 村瀬直養
商工省總務局長 東榮二
同化學局長 永田森太郎
同纖維局長 辻謙吉
貿易局長官 寺尾進
貿易局部長 菱沼勇
商工省振興部長 妹川武人
拓務次官 田中武雄
拓務省管理局長 植場鐵三

漢口廣東에 興亞院出張所設置

【東京電話同盟】興亞院에서는 中支及南支方面의 治安確保의 進展에따라 近間 漢口及廣東에各各出張所를 設置하기로되엿는데 이 出張所長에는 書記官級의 人物各一名을두고、事務의 圓滑處理에 當케할터이라한다

外務省全課長等 目的貫徹을決議

貿易省案反對趣旨書發表

【東京電話同盟】貿易省案反對에 烽火를 든 外務省全課長 全事務官一同은 四日午後八時부터 第二會議室에 參集하여 今後對策에對하여 協議한結果、

一、今番野村外相의 態度及說明은 諒解할수업는것

一、外務省 全課長 全事務官은 職을賭하여서도 目的貫徹을圖謀할것

一、各部局마다 課長一名 事務官一名을 내세워 幹事會를만들어 今後의 運動方針을 一任할것

等 意見一致를보고 即時로各部局과의 連絡을 開始하는同時에 貿易省案反對趣旨書를 發表하엿다

總理의權限强化問題 首相樞府에서釋明

【東京電話同盟】阿部首相은 過般樞密院에서 首相의權限强化問題에 關하여 內閣官制의 特例에 關한것이라하여 樞府御諮詢을 奉仰할것이라고 여러가지質問이잇섯슴에 鑑하여 四日의 定例本會議 開會前 宮中控室에서 各顧問官에對하여 懇談을하엿다

政友革新派總裁 中島氏怪漢에被襲

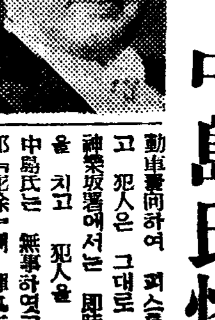

【東京電話同盟】四日午前八時二十分 政友會革新派總裁中島知久平氏는 自動車로 歸宅途中 自宅附近 牛込區市谷加賀町一의一〇아페서 어떤怪漢이 同氏의自動車를向하여 피스톨을 發射하고 犯人은 그대로 逃走하엿다 神樂坂署에서는 即時로 非常線을 치고 犯人을 搜査中인데 中島氏는 無事하엿고 自動車前部『泥除』에 彈丸二發이 命中하엿고 附近에는 피스톨彈 二個가 發見되엇다 (寫眞은 中島氏)

政府米買受申込

【東京電話同盟】農林省發表 公定價格에依한三日의 政府買受申込은 如左하다 (單位俵)

九年產	一、一二六
十年產	三四、六七六
十一年產	一二三、五五九
十二年產	一二七、六一六
十三年產	—
合計	二八六、九七七

專任農相問題 推移重視

【東京電話同盟】有馬產組會長 酒井帝國農會長、石黑中金 千石全購聯會長의 四氏는 四日午前二時 阿部首相과 會見하고 거듭 專任農相을 要望하엿는데 農林水產團體側은 專任農相의 實現運動의 經過에 對하여 五日 重要協議를 하기로되엿다

에對하여 農相兼任問題에 關하여 側의 意向을 잘살펴 今後充分注意할것과함께 關係者의 意志에 對해서도 明하엿다 여기對하여 問題는 解消되엇다

專任農相問題로 有馬氏首相訪問

【東京電話同盟】酒井帝農會長、有馬產組中央會長、石黑產組中金理事長 千石全購聯會長은 四日午後二時 首相官邸로 阿部首相을 訪問하고 專任農相問題 其他를 要求하고 首相의 善處를 要望하고 各種懇談을하엿다

外交一元化를主張 通商局首腦辭職

各課長外相의引責强硬要求

貿易省設置波紋

【東京電話同盟】貿易省問題로因하여 全面的으로敗退한 外務省에서는 四日朝來 動搖가甚하여 松島通商局長以下 山本勅任事務官 水野勅任書記官(第三課長兼任) 新納第一、高岡第二、井上第四、伊藤第五、太田第六各課長及曾根企畫院書記官은 正式으로辭表를 提出하엿다 一方 通商局首腦部의 自決을 傳聞한 省內各課長及 事務官全員 百五十餘名도 第二會議室에參集하여 此際 取하여야할態度에對하여 協議한結果 午後五時十五分 野村外相과 會見하고

我等은 三日會議에앞서 外交一元化를 主張하여 修正案을提出하고 野村外相은 이修正案으로서 閣議에 臨席하엿는데 그때 大臣은 新任未久하므로 未詳한點에 對하여서는 我等과充分히 相議하여달라고請하여 文書로써 그 趣旨를 約束한터이엇는데 我等事務當局의 懇切한 所願에는 一瞥도 주지안코 我等의要望을 全面的으로 拒否하는案에 贊成한것은 甚히遺憾이다 이러라면 我等은 今後라도 事務當局으로서의 責任엇슬 일은 할수업다 大臣은 信義를 無視한 아行動에對하여 責任을 지기바란다

라고 强硬히 野村外相의 引責을 求하엿다

外相의態度는 信義를無視

【東京電話】貿易省問題는 드디어 外務省에大波瀾을 惹起하게되엇는데 外務省 事務當局側의主張은如左하다 即 外務當局이 貿易省 企畫院案에 反對하는 理由는外務省의 權限縮少에原因한것이아니라는것은 國內貿易產業行政機構를統一하자는 意味의 貿易省案에는 贊成하는것을보아도 明瞭하다 다만 企畫院案이 實現된때에는 對外關係에잇서서 도리어 國威를損傷하고 國家의利益을 阻害할念慮가잇기때문에 反對한것이다 그리고 反對理由에對하여는 野村外相에게 仔細히說明하고 萬一不備한點이 잇스면 閣議에서 決定하기前에 直接事務當局과 充分히 相議하여주기를 文書로서約束하고 特히 三日閣議에臨席할때에도 外交一元化를 目標로하여 修正案을 提出하여 이것의貫徹을 衷心으로 希望하고잇섯는데 그럼에도不拘하고 閣議의 席上에서 野村外相은 事務當局의 要望을 全面的으로 拒否하는原案에 贊成하고만것이다 事務當局은 更히 野村外相의 信義를無視한것을 問責하지안흐면안된다

賀屋總裁歸國

【新京四日發同盟】北支開發會社總裁賀屋興宣氏는 四日午後六時五分新京發朝鮮經由歸國하엿다

野村外相談

責任은내게잇다 이以上은뭇지말라

企畫院案에同意는딴立場에서

【東京電話同盟】貿易省問題를 圍繞코 事務當局으로부터 全面的反對를밧게된 野村外相이 如何히事態를處理할것인가가 注目되고잇는바 外相은四日午後七時半 外務省에서 如左히말하엿다

事務當局의 主張은 日頃으로 文書로서充分히알엇다 나로서는 閣議에서 企畫院案에同意한것은 다른立場에서同意치안흘수업는 心境때문이엇다 이는全然 나의責任이다 決코事務當局의 責任이아니다 現在그들이 取하고잇는 行動은 官紀를紊亂케하는것이아니다 信念을가지고 行動하고잇는것이므로 이것을 抑壓할수는업다 이以上의것으로는 지마러주기를바란다 (寫眞은 野村外相)

親日要人暗殺團檢擧로 上海테로團全貌判明

團員約四百名中廿數名逮捕

【上海四日發同盟】我在上海總領事館警察은事變以來 共同、佛國兩租界를 根城으로하여 곳곳내 魔手를發揮하여 狂奔을 繼續하여온 抗日테로團을 絕滅하려고 坂警察部長以下 總能力을 다하여 그中樞部를 究明하려고 搜査를 繼續하엿섯는데 今年에들어 겨우 軍事委員會 直屬上海特務行動隊의 全貌를 究明하여 지난 七月十二日 早曉를期하여 播爪書記生 湯淺警部 前島警部補指揮下에 工部局 日本隊及佛蘭西工部局의 應援을어더 一氣에 佛蘭西租界 環龍路 上海別莊六號地의 總本部를 襲擊하여 行動隊總隊長 代理兼 第三隊長 應消水를 逮捕하는同時에 數隊로나누어 電光石火로 共同、佛蘭西兩租界 七個所에亘하여 一黨太半의 아지트를襲擊하여 急進分子를 一齊히 檢擧하엿다

이에繼續하여 檢擧를 進行시킨 結果 總隊長代理 應消水(三五) 劉炳恒(三七) 湯興山(三九) 王志明 駱四時(三九) 龔誠(三二) 鐘福助의 幹部以下 合計二十數名이나되는 테로團員의 總檢擧에 成功하여 多數重要書類及 暗殺工作에 使用한 拳銃三十餘挺彈丸多數를押收 特務行動隊의 工作에 徹底的痛擊을 加하엿는데 我領事館警察의 不眠不休의 活躍에 依하여 軍事委員會 直屬의 特務行動隊의全機構及 唐紹儀、周鳳岐等多數親日要人暗殺事件으로부터 南京總領事館 毒酒事件에 이르기까지의 戰慄할 狂惡無極한 暗殺工作의 全貌는 靑天白日下에 暴露되엇다

【上海四日發同盟】今番檢擧를보게된 軍事委員會 特務所 上海還所屬特務行動隊는 重慶政府 軍事委員會調査統計局(特務所)에 直屬하는機關인데 首腦는 藍衣社의 最高幹部에게 잇서서 軍事委員會 蘇浙行動委員會 忠義救國軍總指揮戴笠等이 이를指揮하여 被占領地區內의 親日要人을 暗殺하고 一切의親日的政治經濟運動妨害를爲하여서는 暗殺放火等 手段을 選擇치안코 目的을 遂行하는것이다 同特務所(統計局)는 南京、上海、香港、武漢、北京、天津、西北各地에 通迅區를設置하고 다시그미테 通迅所 通迅組를 設置하여 이것을 各重要地方에 配置하고 그사이의 連絡은 無電을使用하여 暗殺工作을 一的으로 展開시키려는것으로 그 費用은 月額十萬元以上인데 上海만도 每月三萬元이되는 模樣이다 上海特務行動隊는 凌秋雲을 總隊長으로하고 應消水를 總隊長代理로하여 모든 暗殺實行 活躍시킨것인데 行動隊는 四隊에 나누어 各各五、六十名의 隊員을 擁하고잇서 要人의動靜調査 리스트作成、寫眞의蒐集等을 任務로하는 情報組와 緊密히 連絡을取하여 極히 組織的으로 暗殺工作을하엿는데 行動隊 情報組 合計三百九十七名을擁하는 堂堂한 暗殺團으로 蔣介石은 上海에서의 이工作을 如何히 重視하고잇섯는가를 알수잇다

有力分子를懷柔

總領事館警察當局談

【上海四日發同盟】上海總領事館警察部當局談 當該警察部에서는 再昨年末以降 租界內에 潛伏하는 抗日테로團의 檢擧에 全力을傾注하여왓는데 最近、依然在滬抗日테로團體의 主流인 重慶政府軍事委員會 直屬인 凌秋雲을 首班으로하는 上海特務行動隊의 檢擧에 成功하여 數個月間 全部員을 審問하여 周到한 內偵工作을 進行시키고잇섯는데 겨우그組織全貌를 알게된同時에 一派中의 某有力分子를 懷柔하기에 成功하여 七月十二日以來 共同佛蘭西兩租界內에서 數次의 繼續的檢擧를 敢行하엿다 그結果 前記上海特務行動隊 第三隊長應消水(別名江佩德)外二十數名의 一派犯人을 逮捕하고 多數의 重要秘密書類와함께 이戰慄할暗殺工作에 使用한 拳銃數挺 彈丸三千數百發 短刀 信號 拳銃等을 押收하여 目下逃亡한 一派의所在를 極力追及하는 一方事件內容을 詳細取調中인데 唐紹儀、周鳳岐、馬飛航其他十數人에 暗殺事件及通報 南京總領事館에서의 毒酒事件이 모두 張專一派의손에서 劃策敢行된것이 判明되엇다

獨"알사스"에侵入?

라인上流에大軍集結

【바젤三日發同盟】三日바젤에達한中立側情報에 依하면 獨逸軍은過去一週間 每夜極秘裡에 바젤北方의 라인河 上流地區에續續有力한 增援部隊를 集結中이던바近近 獨逸軍은 佛國侵入의 傳統的戰法에따라 알사스東北方面을 襲擊하려고 企圖하고잇다한다 그리고墺太利보헤미아의軍需工場으로부터 盛히鐵舟其他軍需資材多數가 라인溪谷方面에前進되고잇는것으로解釋된다 어에對하여 佛國軍은 偵察飛行隊를 動員하여 獨逸軍의 動向을 피살는데 全力을다하고 잇는바 獨逸軍이 瑞西國境을 侵犯하지 안흘가고多大한念慮를하고잇다

急速媾和는困難 伊、時期觀望態度

【羅馬三日發同盟】伊太利外相이 訪獨한結果 獨逸側은 英國의支持를어더 英佛에對하여 和平提議를 하리라는風說이 喧傳하고잇는데 羅馬政界消息通은 現在로서는 如何한 獨逸의 和平提議도 英佛이受諾하기 困難할것이므로 只今其媾和가 成立될과가튼일은 업스리라는意見을 가지고잇다 伊太利政府로서는 現在는 히틀러總統이 國會에서行할 演說中의 平和提議의 結果를 보려는 態度를 가지고 잇는데 一方에서는 모든 方法으로써 戰亂의 局部化를 圖하여 歐洲他諸國으로하여곰 戰禍를免케할것과 밋戰爭이 長期化하면 그時는 共產主義에 活動의 餘地를 줄것이라는 確信下에 平和를 提唱할時期의 到來를기다릴것이다 一方外交通側에서는 英佛이和平提議에 直時應答치안흐리라고하는 見解가有力하다

村上、柴田兩氏 同和會에入會

【東京電話同盟】新動選議員村上恭一、岩手縣選出多額議員柴田兵一郎兩氏는 四日同和會에 入會하엿다 同和會는 이로써三十四名이되엇다

獨逸態度極愼重

히總統、英首相演說檢討

【伯林三日發同盟】獨蘇新協定과 關聯하여 英國政府의態度不變을 表明한三日의 췜벌린首相의 下院演說에對하여 獨逸政府는 極히愼重한態度를가지고 히틀러總統은 립벤트롭프外相과함께 即日 그全文에對하여 綿密한檢討를 開始하엿다 어에關한意見으로서는 아직何等의 表現이업스나 右演說에依하여 英國은戰爭放棄의 意思가업는것이 判明되엇다는點만은 各方面의 一致된意見이다 即政府高官側에서는 췜벌린首相의 演說을 批評하여 英國政府가 戰爭을放棄할意思가업는것을보인것이라는 觀測을 漏洩하고잇다 他方나치스黨代辯者도『愼重檢討한後가아니면 一切批評을하지마라』고하고 獨逸이 右演說中에나타난 英國政府의 態度를重視하여 極히愼重을期하고잇는바『英政府가取하고잇는 立場은 吾人이諒解키어려운바이다 英國이戰爭을 放棄할意思가업는것이 判明되엇스나 이로써 큰效果도업는 海上封鎖以外에本格的으로 戰爭할 意思가업는것도 또한 事實이다 大體 英國은何故로 獨逸을攻擊치안는가』고 述하고잇다 一般으로 獨逸은 히틀러總統이 右췜벌린演說에對하여 近近國會에서의演說에서 獨逸의最後的態度를 明示한후 곳全力을擧하여 英佛에 對하리라는見解가 漸次有力化하고잇다 此間에잇서 一部官邊에서는 아직伊太利和平調停工作이 失敗에돌아가면 다음은蘇聯이調停役으로서 出馬하리라는 希望的見解를 漏洩하고잇다

辭令

企畫院總裁秘書官 正四位伯爵 渡邊昭
兼任大藏大臣秘書官(五等)

總督府遞信技師 德永元之
兼任總督府高等海員審判所審判官(五等)

總督府遞信事務官 下城義三郎
兼任總督府地方海員審判所審判官(六等)

總督府遞信事務官 吉田日出男
兼任總督府地方海員審判所理事官(六等)

任朝鮮產業主事(七等待遇) 補忠淸南道產業主事 宗像[illegible]

任朝鮮產業主事(七等待遇) 補平安南道產業主事 吉丸淸平

總督府遞信事務官兼總督府地方海員審判所審判官 吉田日出男
免兼官

(平南)朝鮮產業主事 東島貞一
依願免本職

市況 (四日)

◆橫濱生系後場◆ 當限 一五八〇 先限 一六〇〇

中央公論
歐洲大戰 臨時增刊
特價八拾錢・日本發賣

支那事變解決の道・馬場恒吾
ヒトラーの誤算?…清澤洌
クレムリンの肚…丸山政男
謎のムッソリーニ…城戶又一
待機するアメリカ…芦田均
バルカン諸國の裏側…原有常
蔣介石の苦悶…吉岡文六
東亞の繁榮・小林一三
獨逸女性從軍記—血みどろの心臓—E・クラット
大戰を追憶して…松井慶四郎
地中海作戰の追想…佐藤皐藏
獨逸潛水艦狩りの記…福永恭助
獨逸潛水艦長の手記…ヴァレンチネル
英獨スパイの決戰…瀧田鍊太郎
【時局漫畫】街の參議 麻生豊・堤寒三・横山隆一・沖一馬・近藤日出造
(特輯)グラヴィア版 英國の逆宣傳を駁す…ゲッベルス
火を吐く歐洲
ジークフリート線構築記…ヒトラー青年・フラック
歐洲軍事現勢地圖
ナチス政權下の青年…ノラ・ウォルン
英獨爭霸戰略論…齋藤忠
第二次世界大戰の性格…木下半治
獨逸は西部戰線に進む…シャッヘル
戰爭と海運…山下龜三郎
英獨佛の防空施設戰…佐藤喜一郎
世界軍歌物語…廣野守人
戰爭語彙早分り…松下芳男
新聞宣傳戰アラベスク…永戶政治
戰爭に要する人と武器…西澤勇志智

大戰に直面して(所感)
千石興太郎 正宗白鳥 久原房之助 廣津和郎 水野廣德 長谷川如是閑 中野正剛 上司小劍 桑木嚴翼 津村秀松 石原純 齋藤茂吉 宮澤俊義

(座談會) 事變處理と歐洲大戰
笠信太郎・和田耕作・平貞藏・角田順・牛場信彦・後藤勇・西園寺公一・[illegible]克巳

大戰と財界 小汀利得 野崎龍七
兜町夢物語…伊丹昇太郎
メリケン支那街物語…橋爪圓子
上海寓話…內山完造
紐育・東京六日間…森[illegible]勇
新情勢下の北支建設…工藤貞雄

國民經濟
支那側の見た歐洲大戰…小口五郎
歐洲大戰と支那新情勢…太田宇之助
日ソ停戰協定の後に來るもの…伊藤正德
赤露外交の勝利…久野豐彥
どうなる讀本(特別附錄)…太田正孝

初等校擴充目標의 府稅累增에 大暗影

每人平均三圓五十錢이 廿年後에는十四圓

달리 稅源은 업는가…京城府의 苦悶

의무교육이 실시되지 못하기때문에 해마다 봄이되면 되풀리하는 초등학교 입학난을 해결하고자 경성부 제이교육부회(第二敎育部會)에서는 소화십일년부터 십년후인 소화이십년도까지에는 경성부내의 학령아동을 거의전부 수용하여 실제에 잇서서 의무교육실시와 동일하게 교육기관을 확충하려는 원대한 계획을세워 이에소용되는 비용에잇서서는 전번도까지 부세인 호별세부가세(戶別稅附加稅)의 과세자력표준(課稅資力標準) 최저 연수입(年收入)오백원이던것을 한꺼번에 삼백원(월수이십오원)으로 나추고 이를 해마다 삼할씩증가하여 소화이십년까지에는 사배의 과세를 하기로 대용단을내어 결정하엿섯는데 실시한지 사년에 벌써 이가튼 교육비부담은 일반부민에게 너무도 과중한 사실이 들어나 경성부내 제이세 국민교육에 큰영향을 던지고잇서 당국자는 이의 해결책에 대하여 머리를 알코잇다

전기계획에의한 제이교육비의 부민(조선인)부담을 보면 소화십일년에는 부세인 호별세부가세의 납세의무자는 삼만이천삼백팔십사명에 납세로 삼십칠만칠천이십칠원으로 한명평균 삼원오십전이던것이 소화이십년도에는 한명평균 십사원이 될터인데 실지에잇서서는 작년에는 한명평균 오원육십팔전이 되엇고 또금년도에는 육원칠십삼전 예정이던것이 육원팔십삼전이 되엇스므로 이대로 나가면 소화이십년도에는 십오륙원에 이를모양이어서 이를과세 자력표준 최저일백삼십오원(월수이십오원되는) 부민의 이십년도의 세금은 이십원팔십전예정이어서 그부담률은 놀랠만한것이다 특히 연년히 삼할씩과세를 올리는데 잇서서는 등급에 차이가 업스므로 수입적은층에는 과중한 과세가 아닐수업다

부민의 부담이 과중한것임은 이상의 수짜와갓거니와 제이특별경제로서는 금년에 잇서서도 삼십삼만원의 도(道)비보조를바듬에도 불구하고 구십이만원의 기채를 하여잇고 십삼년말현재의 일백이십팔만 일천원의부채를지고 잇는형편이다 이기채때문에 제이특별경제 자원조사위원회(資源調査委員會)에서는 이의해결을 위하여 확실한 자원을찻고잇는중이나 신통한 재원은 보이지안하 명년도의 예산편성을압두고골머리를 알코잇다 『제이세국민에게 교육은 시켜야겟고』하면 『부재정도 세워야겟고』 제이교육부는발광꾸릴례마는 에빠저잇다

이문제를 해결할길로는제일교육부(내지인)와 제이교육부의합병이 생각되나 이것은 실제상 실현되지못할것이므로 유일한해결책은 확실한 자원을 차지하는것밧게 업스므로 부당국은방금 『확실한 재원이 어디잇는가?』를 찻기에 머리를 싸매고잇다

實로큰問題 京城府金財務部長談

경성부재무부장 김영상(金永祥)씨는 이에 대하여 다음과가치 말한다

이문제는 제이특별경제의 장래에잇서서 크게 중요한 문제이다 당국으로서는 이의 시정(是正)을 도모하고자 확실한 재원을 차저내는데 애를 쓰고잇스나 시원한재원이 좀처럼 나타나지안하 머리를알코잇다 다행히 부민의협력을 어더 제이세국민의 교육과재정이 양립(兩立)되어갈수잇기를 바라고잇다

羅南師團 今日부터秋期演習

【羅南電話同盟】 나남사단(羅南師團)의 추기연습은 오일부터십팔일까지 단봉이지튼 북조선의 산야에서 행하기로되엇다 연습구역은 함북성진(城津)군으로부터 함북회령(會寧)사이로 오일부터칠일까지는 보병연합、팔일부터 십삼일까지는 연대대항 십삼일부터 십오일까지는 여단대항 십칠、십팔일이 통사단연합으로 판별식은십팔일에 거행할터인데 장고봉(張鼓峯)의 실전을기초로 새전술이 전개될터이다

竊盜犯三態

남의것을 거저먹으려다가 붓들린 세사람

◇…광주군대왕면 오야리(廣州郡大旺面梧野里) 이백삼십일번지 노동자이순천(李順天)(二○)은 시월일일밤영시 양평정(楊坪町) 이백이십륙번지 주맹기(朱孟基)의 백원짜리 양복한벌을 훔치고 용산서에 붓들리엇고

◇…용인군모현면 왕산리(龍仁郡慕賢面旺山里)일백륙번지 지게꾼 임진원(林鎭元)(三二)은 이일밤 봉래정일정목팔십이번지아페 노힌 손구루마를훔처가지고 구루마군노릇을 하다가 용산서에 붓들리엇스며

◇…부내연리정(蓮里町)팔십이번지 이종상(李鍾祥)(二○)은 대도정(大島町)일번지 조선계기회사(朝鮮計器會社)직공으로 잇스면서 그회사의「바이트」두개를 훔친것을 비롯하여 남의 자전거 두대를 훔처다가 팔아먹고 삼일밤용산서에 붓들리엇다

億圓끌肉薄

九月末現在郵便貯金

구월말현재 우편저금은 구천팔백사십이만칠천백삼십칠원으로 일억원「고ー르인」에는 근근이 백오십칠만이천팔백륙십삼원이남아잇서 단숨이다

電車에落傷

정류장을 막떠나려는 전차에서노파가 떠러저상일오후세시쯤 부내창신정(昌信町) 사백오십구번지의삼호 이성호(李聖浩)가 운전하는 동대문행전차가 종로사정목정류장을 막떠나자 그차에뛰던 본정(本町)사정목 백이십이번지 대야(大野)「시나」가 전차밧그로 떠러저 혼도한것을 곳부근병원에 다려다 치료하엿스나 넙적다리가 부러진중상으로 전치까지에는 두달이나걸리리라하며 원인에 대하여서는방금조사중이다

北鮮線의經營還元 迂餘曲折을未免?

諒解成立이나問題는이제부터

만철에서 위임경영중인 북선선(北鮮線)의 조선철도에의 위양(委讓)은 상삼봉(上三峰)이북으로하고 북삼봉(北三峰)청진(淸津)간은 이것을 조선철도에 반환하기로 일단양해가 성립되어 이미 만철위양의 배상문제에 대하여서는 대촌(大村)만철총재가 동경에서 대장성(大藏省)과 절충을시작한모양인데 위양문제의 난관인 배상、조선철도로서의 위양만철선에대한 조선총독부의 감독행정 그외 행정상 따르는문제등이잇서서 위양실시기는 상당히 느저질것으로 보인다 즉 위양후의 만철선은 조선내의 한、사철(私鐵)로서 즉총독부로부터 각종의감독을 밧기로되는데 일본해에의한 『의주요항』으로 나진항(羅津港)을포함한 북선선(北鮮線)의 만주국만철에대한 지위는 퍽중요한것으로 따라서 만철로서는 철도에관한 조선총독부에 대하여 행정상일종의 치외법권적(治外法權的)지위를 희망하고잇는데 법령이 정비되어잇는 조선측이 과연이를 용인할는지는 위양문제가 단지 현지조사의결과 분기점을 상삼봉(上三峰)으로하는 양해가 성립되는것정도에 머무르게되므로 문제는 금후에남게되고 또총독부에잇서서는 나진(羅津)지방의 특수성에비치어근간 나진청을신설 특수행정기구로하기로 결정한것과 아울러 위양후의 만철、북선선에잇서서의 행정은 자못주목된다

住宅難去益深刻

建築家屋三年間不過六百戶 忠南道五都市의集計

【忠南支社發】 지나사변발발이후 도내중요도시 대전(大田) 공주(公州) 강경(江景) 천안(天安) 조치원(鳥致院)등 오개소에 대한 건축 파괴가옥의 수짜를조사한바에 의하면 건축이불과구백육십삼호인데 이중에서 파괴 삼백오십이호를 제하면 육백십일호로 이를미루어보아 주택난의 심각한정도를 넉넉히 알수잇다한다 그리고도시별로건축과 파괴의수짜를기록해보면다음과갓다

都市別	建築	破壞
大田府	五○七戶	一三八戶
公州邑	六九	六一
江景邑	八八	五七
鳥致院邑	六七	一八
天安邑	二三一	六六
計	九六三	三五二

國際通話開通 動亂으로까마득

내선만무장하케ー블전통 경성상해사이 통화개시등 착착국제 통신망 정비에매진하고잇는 체신국에서는 세계전화망에도 손을빼치고자 체신성을 통하여세계각국과 절충중이던바 구주동란이러지기때문에 언제나실현될지지금은 예측할수업는형편이다

妓生愛國班

九日에結成式擧行코 每月一日收入獻納

흥아성전의 총후국민으로 적성을 다하려는 부내조선、한성、종로의 세권번에서는 오는구일 오후한시부터 조선신궁앞광장에서 세권번 일천삼백명 기생이 참가하여 권번애국반결성식을 열고 일선장병에게 감사전보를친후 실행조목으로 소비절약 폐품재생 금제품폐지 매월일일을 봉사일로하고 이날의수입전부를 상이군인위문금으로 헌납할것등 네가지를 결의하기로되엇다

언덕에서落死

부내청엽정(靑葉町)삼정목 일백십팔번지 우자근동(禹自斤同)의 셋째아들 용철(龍喆)(六)은 삼일 오후다섯시 선린상업학교 뒤언덕에서 연을띄우다가 낭떠러지로떨어저 즉사하고말앗다

守山에小火

【守山】 지난시월일일오후세시십분쯤 밀양군수산리(密陽郡守山里)하봉수(河鳳壽)집에서 불이나서 삼십간호차로를이루엇섯는데 때마참 낫인까닭으로 몰려드는군중바람에 즉시 불을잡엇다는바 손해는 별로업는모양이라고한다

漸次蔓延하는虎列剌

朝鮮을包圍態勢

徹底檢疫、近海아직異狀업다

총독부청도(靑島)파견원으로부터 경무국에들어온 정보에의하면 청도의 호렬자는 계속만연하는한편으로서 구월이십륙일현재이미 칠십칠명의 발병자를내고잇는데 최근의 발생상태로보면 병은계속유행될것이 예상되어크게 우려된다는것이다 이때문에 총경찰에서는 청도방역의 관에 어령하여 맥도(麥島)이북의 교주만(膠州灣)안의 전주역에 빼치어 고기잡이와 해수욕을금지구역으로 정하고 내지와대련 조선으로 가는선객에대해서는 배타기전에 검변(檢便)을하지안코 배내리는 항구에서 억류하여 검변을실시하기로되엇다 또제남(濟南)에서도 방인의 의사호렬자환자두명 지나인지성한명이 발생하엿다 또 대련에서는 지난달삼십일오후입항시청도로부터 입항한 해호호(海狐號)선객중에서 호렬자균보균자한명을 발견하엿는데 조선근해각지에서는 아직별이상이 업는모양이다

강안것도 인식못하는것은 참으로 섭섭하엿다

縊首屍

이일오전가회경 부내돈암정(敦岩町)도하택시ー뒤 숭림속에서 삼십오륙세가량 되어보이는 조선여자가 소나무에 목을매고 자살한것을 동네사람이 발견하고 동대문서에 신고해왓다 동서에서는 즉시사람을보내어 신원과원인을 조사중이다

電線盜難續出

영문모를停電도이탓

삼일아침 동대문서에 경전(京電)종로영업소로부터 전선도난계가 들어왓다 지난달 이십구일 부내돈암정(敦岩町)이백륙십삼번지 전등전선을 언ㄴ자가 끈허갓는지 약백미돌이나 끈허저 영문을 모르는가정에서는 해가지도록전등이안들어와 일시는 어둠속에서 야단이이러낫서다 그런데그손해는약이백여원이라하며 가끔생기는부와 전선도난사건 방지에경전당국에서는 머리를 알코잇다

邦人避亂民태운 栗田丸大連寄港

【大連四日發同盟】 난리통의 구라파를 떠나 횡빈(橫濱)에 돌아오는 율전환(栗田丸)은 『안트와ー프』로부터 조선사람괴난자 대판암본(岩本)상점 백이의(白耳義)주재원 소야춘남(小野春男)씨와 동백합자(百合子)씨의 부인 화자(和子)창자(昌子)의 가족과 동척원 반도준남(飯島俊男)씨와 외무성관원 회사원부의 알선으로 화란(和蘭)에서 표구사(表具師)를 하던 원순조(原順造)씨의 여섯사람을 태우고 사일새벽 대련(大連)항에 기항하엿는데 모든사람들에 인제는 안심된다는 빗을 띄우고 번갈아가며 다음과가치 말한다

▲小野春男氏…한달전에 떠나왓는데 그때 대전이 일어날위험성이 만핫스므로 이배를노치면 언제 돌아오게될지 몰라 갑자기 몰아오게되엇다

▲原順造氏…화란태도는공국에기우러지고잇다 『백이의』는 언제중입을 지키고 모르든 형편이어서 국민들은 전전긍긍하고잇는데 일본이 중립을 성명하니까 하숙집노파의태도까지 대번에 변해저 친절해젓습니다 식량제한과 군마와 자동차등을 징발하고 잇서서 긴장한 비치 가득햇서다 도중『브렌스트』해상에서 불란서비행기가 폭탄두개를 던저 배우를 나주지나갈때는아주놀랏다 외국에 잇노라니지나사변의 참보전도 일본군이

降雨中에肉彈戰

昨夜、神宮拳鬪大會開幕

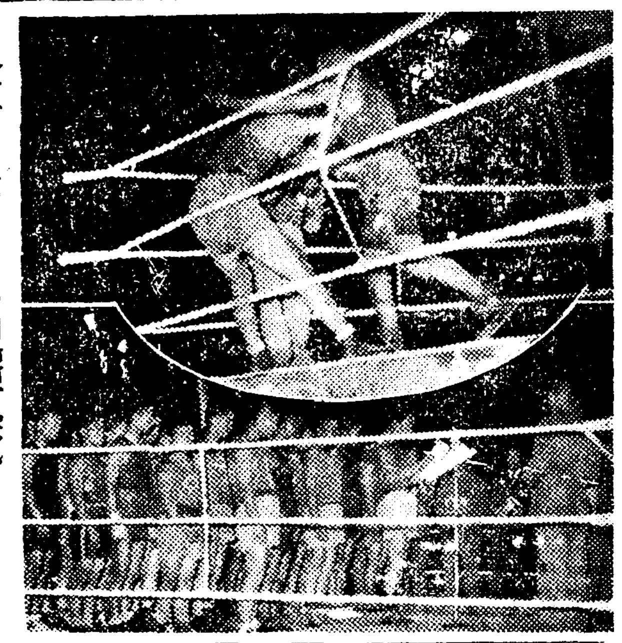

朝鮮神宮奉讚體育大會 拳鬪選手權大會 第一夜는 降雨로因하여 豫定時間보다 늦게四日午後七時二十分부터 京城그라운드特設링에서 擧行되엇는데 께임中에 暴雨로中止되어 今五日밤에 續行할터이다

【플라이級】

【第一回戰】

韓一男(靑拳)KO金廷熙(培材)

元聖泰(靑拳)判定朴月星(東拳)

田陽福(仁川)判定徐相泰(靑拳)

金聖基(東拳)TKO李康夏(東拳)

徐丙圓(東拳)TKO朴應漢(朝拳)

趙在鴻(京拳)判定金 炯(電鐵)

朴鎬錫(朝拳)判定宋今成(朝拳)

【반탐級】

(第一回戰)

李啟烈(靑拳)KO姜大龍(東拳)

(寫眞은 神宮大會拳鬪競技光景과 入場式)

豫斷키어려운 中等과專門校戰

今日부터各部開幕!

『朝鮮神宮蹴球戰前記』 ㊀

以上과가치 一般部의陣勢를簡略하나마 紹介하엿거니와 이번大會의課題로 新戰法인 3B戰法을中心으로 어떠한攻防戰이展開될는지 注目을 이끌게하는데 從來의攻擊法인 W型攻擊의 防禦策으로 OH가 極度로後退하여 三名으로後陣을지키게된關係로 攻擊과防禦에는變化를이르키어 相對의3B에封鎖되어 得點力이 적어진것을보아 이에對한 攻擊法에 充分한 研究가잇는者에게 勝利의길이 오를것이니 戰術上으로 全日本的水準을 凌駕할만한 科學的研究가잇기를바라며 一般部로서의 機能이그릇되니만큼 後進을爲한 模範的께임을 보여줄것을믿는다

中等部는 實力을 超越한競와의 接戰인만치 豫想을許치안는데 出場한九팀中에서 地方팀인永生、新義州東中、光成、東萊、高敞、順天農業의力量은알길이업스나 "베스트4"를 豫測한다면中東、培材、普成、光成을 들수잇다 中東에는F W線의 LI張太白 LW崔一德君의 活躍이豫想되며 超中學級의 守備라고할만한 OH咸光鎬 RF金斗泳 LF李時東君等의3B씨스템은 좋처럼 움직이지안흘것이다 培材에는HB線의 朴鳳春 李炳燮兩君等과F W線의 LI黃順圭君에게 보내는期待가크다 普成은LF金龜煥君을비롯하여 OH車炳殷 O F崔起神君을 主軸으로 猛練習期

專門部는 自戒를 要望하는바이다 ... 專門部에 出場한 五팀中에서 第一回戰에 對時케된 世專對醫專의께임은 지난五月 平壤서열린 關西體育會主催大會에서 延長戰에 一對零으로 世專이 僅勝한뒤이라 醫專의雪辱戰으로도 볼수잇서 專門部白眉의 一戰일것이다 第一回戰에 不戰一勝한 大同工專은 昨年 九州福岡서열린 西日本高專大會에 出場하여 팀編成以來 不過七個月의練習을쌓은 初陣의 不利를克服하고 朝鮮을차지한 光輝잇는 記錄을남기엇는데 지난五月의 平壤大會에는 世專에게 熱戰끝에 惜敗하긴하엿지만 이도한大同工專으로서

하고잇는데 初登場의 地方팀들과中央舞臺의諸猫이 어울린激戰이 야말로 混沌한 狀態에잇다 바라노니 이번大會부터는 中等選手年齡制限超過에對한 難問題를 惹起치안흘것은 勿論이러니와 자라가는 蹴球界에 累됨이업도록 出場校當局者의 自戒를 要望하는바이다

는世界에對한 雪辱을目標로 登場케되어 處女出場의 中央佛專과 藥專이 世專、醫專、大同工專에게 어데까지 肉迫할수잇는냐에 非常한興味를이끌게한다 곳

中等卓球

釜山一商이全勝

第十五回朝鮮神宮體育大會 日本式卓球 男子中等單、複式戰은 四日午前十時부터 本社大講堂에서 열린바 單式과 複式에 모두釜山一商이 全勝하엿다

【準決勝戰】

福井(釜商)3…0金弘集(光成)

金洙容(道商)3…0金東曉(景福)

【決勝戰】

福井(釜商)3…0金洙容(道商)

【第一回戰】

鐵商(洪性金 金洙容) 棄 京商(津野 村中)

培材(金完用 洪達憙)2…1永生(金永根 洪淳吉)

松都(鄭昌云 乾相鍾)2…0商科(崔天蓉 沈元燮)

松都(李良烈 崔泳哲)2…0培材(鄭允成 朴應基)

鐵商(朴觀陽 南鳳熙) 棄 聖信(文學範 金允燮)

商科(張明洪 李泰田)2…1京商(谷村 上)

善隣(鄭然銳 柳根培)2…1龍中(和田 石原)

景福(金東克 金五奎)2…1善隣(金在林 間世出)

善隣(小野 兪京麟)2…1光成(柳鳳瑞 黃南秀)

景福(趙榮濟 金洙漢)2…0善隣(安東根 崔啟鍵)

光成(金弘集 林鍾善)2…1信聖(李益烈 白利源)

松都(張熙善 王聖瑞)2…0龍中(高橋 本橋)

培材(都在洙 安敦星)2…0永生(李球鎔 千東瑞)

鐵商(金鶴植 李錫鉉) 棄 光成(金在正 趙相吉)

南崎(朱仁龍 許宗) 2…0 聖信(朴段 金景龍)

釜商(福井 加地)2…0 啓聖(楊南省 金英煥)

【第二回戰】

鐵商(洪性全 金洙容)2…0培材(金完用 洪達憙)

鐵商(朴觀陽 南鳳熙)2…0商科(張明洪 李泰田)

【第二回戰】

光成(金弘集 林鍾善)2…0景福(趙榮濟 金洙漢)

善隣(小野 兪京麟)2…0松都(鄭昌云 乾相鍾)

釜商(福井 加地)2…0松都(張熙善 王聖瑞)

善隣(鄭然銳 柳根培)2…1松都(李良烈 崔泳哲)

培材(都在洙 安敦星)2…1鐵商(金鶴植 李錫鉉)

景福(金東克 金五奎)2…1南崎(朱仁龍 許宗)

【第三回戰】

鐵商(洪性全 金洙容)2…1光成(金弘集 林鍾善)

釜商(福井 加地)2…0善隣(小野 兪京麟)

善隣(鄭然銳 柳根培)2…0培材(都在洙 安敦星)

鐵商(朴觀陽 南鳳熙)2…0景福(金東克 金五奎)

【準決勝戰】

釜商(福井 加地)3…0鐵商(洪性全 金洙容)

鐵商(朴觀陽 南鳳熙)3…1善隣(鄭然銳 柳根培)

【決勝戰】

釜商(福井 加地)3…2鐵商(朴觀陽 南鳳熙)

貯水池設置陳情

再次密陽郡星羅里外四里民이

道에서도實地를調査

【慶南支社發】 경남밀양군초동면 성라리(密陽郡初同面星羅里)외사개리민대표 박석규(朴錫奎) 윤석우(尹錫祐) 안병호(安秉浩)삼씨는 지난삼일 경상남도청을 방문하고 도지사、산업과장、내무부장 기타 관계각과장에게 저수지 설치를요망하엿다 즉성라리외사개리는 수리가 나빠서 매년흉작을면치못하며 더욱히 금년가튼해는 전멸상태인측 이재민의 구제를 겸하여 소규모 저수지를 설치해달라고 두번이나진정한것이다

이에대하여 도토지개량계모기사가 다음과가치 말한다 수리가 나쁜줄은안다 그지대에는 저수지를 만들만한곳이업다고 생각한다 다시한번 실지조사는 하여보겟스나 가능성이업을것갓다

낙시질하다가 溺死

【馬山】 마산부 포정 삼일번지 유생옥(柳生玉)은 시월이일 부외 적현리(赤峴里)가무영(歌舞嶺)에서 고기를 낙다가 동일오후 여섯시 집으로돌아오려고 일어서다가 물에빠저 죽엇는데 이것은 일어서다가 뇌빈혈(腦貧血)을 일으켜 그와가치 참담하게 죽은것이 아닌가한다

…今日天氣…晴…曇…

딱총

경전(京電)전차、빠스수입만 매일평균육천원 ○ 발로잡힌 칠십만부민중에 주주(株主)는 며치되나。 ○ 『무전학교』(無電學校)를 세우려는데 기부금이 모자란다고、『무선학교』(無錢學校)야、세울수잇나…… ○ 유곽에가서 자다가 심장마비로죽엇다? ○ 나이오십에 유곽은뭐야!

暦

▲十月五日(木曜日)陰八月二十三日 ▲干支乙亥 ▲日出 午前六時三十一分 ▲日南中午後零時二十二分 ▲日入午後六時十三分 ▲晝間十一時四十分 ▲月出午後十時五十六分 ▲月入午後零時二十九分 ▲滿潮(仁川)午前八時四十分 午後九時三十分

地方팀宿所

▲春川蹴球團 貫鐵町信一旅館

▲裡里蹴球團一行 水下町金水旅館

▲高敞中學蹴球部 貫鐵町國一旅館

▲咸興永生中學蹴球部 貫鐵町大京旅館

▲松邱蹴球部 貫鐵町大京旅館

今日運動

▲神宮蹴球第一日=入場式 午前十一時 高敞中學對普成中學(正午) 松邱對順天(午後一時三十五分) 世專對醫專(午後三時十五分) 全普專對載寧(午後四時四十五分) 以上京城運動場 觀覽料 一般二十錢 學生十錢

▲卓球=神宮大會日本式卓球一般部戰 午前十時 朝鮮日報社講堂 觀覽料 一般二十錢、學生十錢

▲籠球=神宮大會籠球選手權第二夜 午後六時半 京城運動場 指定席 五十錢 一般及學生 三十錢均一

中學テレパ教授 겨우一年以內中學校卒業 同學의學力을반드시 어들수잇다 自宅에안저서 成功하는學校式 新學期學生募集 在宅로寄宿舍生 男女同校 學校教授
◇規則書 急送 帝國法政大學院中學部

急告 日滿官吏員增 官界躍進의絕好機

判任文官講義 帝都五大學教授指導 學員募集 新學明講
小學卒業程度 短期自宅 小學獨學一躍必히判任官
●講義見本進呈 東京市下谷區上野櫻木町三九 日本普文大學出版部
小學校中學校卒 禮服의各種文官

高等文官養成テレパカルト ◇規則書 東京市下谷區上野櫻木町 帝國法政大學院

警察官養成講義 日本行警學會

外科 皮膚科 性病科 同仁醫院 醫學博士 鄭準謨 京城鍾路二丁目東亞婦人商會越便

藥으로滋味나는도모으기 製藥士養成講義 무슨藥이라도自由로製造 ◇立身成功의門 (入學案內無代進呈) 東京市·芝區·新橋·六ノ四八 日本通信製藥學校

頭痛・上氣・眩暈에
ノーシン
元氣잇게일합시다!
언제나頭腦를明快하게
心氣를爽快케하여서
頭痛과頭重吾으로重要한일을실때가아닙니다 또상기와현기가난다고家事裁縫에支障이잇서도못씀니다 곳ノーシン을 잡서주십시요。그래서速히明晳하고爽快한頭腦를도리켜서元氣잇게愉快히일을해주십시요
効力이速하고、安全……
ノーシン은 頭痛과頭重을速히머게함과同時에 朦朧한頭腦의 疲勞를恢復해서、머리를明快케하는獨目의藥効를 아울러가지고잇는것입니다。그리고常用하면 神經의榮養을 조케하고、心臟을强케하는效果가잇슴으로、每日執務와工夫、家事裁縫等으로 頭腦를酷使하는 現代人必需의 頭腦藥으로서 자못好評입니다。
主効 頭痛・頭重 頭腦疲勞・頭內朦朧 上氣・宿醉 眩暈・船車의醉
三十錢・五十錢・一圓 各藥店에잇습니다
製造發賣元 荒川長太郎合名會社

中部版

始興郡西二面 警防團結團式

【永登浦】시흥군서이면(始興郡西二面) 경방단결단식은 삼일오전열한시부터 아양사사에서 시흥군수 영등포경찰서장등 다수참석하에 성대히 거행하엿는데 그간부는 다음과가치 결정되엇다

▲團長小林淸 ▲副團長 岩崎馬吉 谷野龜平 ▲顧問 石崎辛次郎 伊達武男 古賀倉吉 桐田元次 栗原二郎 李基善 ▲警護部長 金錫根 ▲消防部長 任邑宰 ▲班長 渡邊日 朴淸淑 金東勳

發展永登浦에難題 各工場排水의毒素

安養川과漢江의淡水魚族全滅 附近平野農作도大損

【永登浦】특수공업지구로서 비약적발전을 거듭하고잇는 영등포일대는 요지음와서 구획정리공사도 거의 팔할이상의 진첩(進涉)을 보게되는동시 새로히 영등포와인접된 시흥(始興)김포(金浦)부천(富川)삼군의 일부분이 경성부로추가편입될것이공표되자 아연 기업자들의 주목이 이곳에집중되어 이대로간다면불과 수년내에 동양의유수한 공업지대가 영등포를 중심으로전개될것은 명약관화한일이다 이와가치 영등포가 놀날만한 발전을하게되는것은 지방번영상 경하할만한일이라 하겟스나 장족(長足)의 발전을하고잇는 그반면에는 그때문에 시설의 불완전으로부터 오는 허다한 숙제(宿題)가만흔중 그중에도 당면의중요문제는 각공장배수(排水)에대한문제이다 현재영등포일대의 각공장에서나오는 배수는전부경성부와 시흥 김포의 접경(接境)을 이루고 잇는 안양천(安養川)을통하야 한강으로 드러가고잇는데 특히 공장중에도 방적 염색(染色)공장의 배수되는것은 그수질이나뿌고 독소(毒素)가 석겨잇는때문에 안양천은 물론 한강에 번식하고잇는 담수어족(淡水魚族)에까지 불소한 영향을끼치고잇다 그뿐아니라안양천이 한강과 합류되는지점부근에 양수구(揚水口)를 가지고잇는 양동수리조합(陽東水利組合) 양천수리조합(陽川水利組合) 부평수리조합(富平水利組合)등은 이때문에 영농상 큰타격을밧고잇다 만약이대로 방임하여둔다면 영등포가 발전되어 공장이 느러갈수록 한강의 수질은 나빠갈것으로 수만정보의 몽리구역(蒙利區域)을 가지고잇는전기세조합을 위시하여 부근농가에는 그미치는바 영향이결코 적지안흘것으로 아프로는 각공장배수에대하여 어느정도까지 수질의 제한을 실시한다든지 또는 특별한 수로(水路)를 맨드러 이것을 해안가가운곳까지끄러다가 바다로 드러가게한다든지 양단간이에 대한 당국의선처가 잇기를 일반은 요망하여마지안는다

仁川潮水를利用 潮力發電을計畫

漢江水力調査班派遣

【仁川】한강수력발전에서는 경인간의 공업지대가설치되여 그면적은 공업용지만이 일억수백평이란 광대한면적이므로 전력의수요도 아프로두해만 지나면 급속도로 팽창하여 수년동안은 오십『키로왓트』의전력이 필연적으로 증대될것은 명백한것이다 이에공급전력은 결국인천항의 간만조력이유력한관계로 한강수력전기회사에서는 조력의시현과 발전소건설지대를 결정하기위하여 정식으로 조사반을파견하게되엇다 인천항조수의 간만의차이는 최고삼십이척으로서 세계의 제사위를 점령하느니만치 인천에서 삼십키로의 발전은 무난히될것이라하며 이조사의결과를따라 발전소의 건설지대도 결정을볼것이라한다

蘇萊警防團結成式

【蘇萊】소래에도 경방단을 조직하여 단원오십명으로 삼일소래소학교 강당에서 결성식을성대히 거행하엿다 역원은 다음과가치 임명되엇다

團長 金錫澤 副團長 李炳弼 班長 尾形正夫 上村司

秋季淸潔日割決定

【蘇萊】소래경찰관주재소관내십사개리의 추계청결일할은 다음과가치 결정하엿다

十二日 玉吉里 桂壽里 十三日 果林里 浦芝里 十四日 道倉里 鉀串里 十五日 鞍峴里 梅花里 十七日 米山里 銀杏里 十八日 芳山里 浦里 十九日 大也里 新川里

改選後最初로

纛島面協議會開催 一瀉千里로議案全部可決

【纛島】시외고양군뚝도면(高陽郡纛島面)에서는 지난오월이십일에 면협의회원(面協議會員)이일제개선된후의 신임된 제일회의면협의회를 지난삼십일오전열시부터 동면회의실에서 이면장사회와 간곡한인사로 개최하고 금년도임시지출에대한 경상비의자문과 금년도에처분된 면유재산개체와 뚝도와 경성부내에잇는 사근정(沙斤町)과 마장정(馬場町)에잇는 면유재산처분안에 대하여 자문이잇슨후 원안을 일사천리적으로 가결하고 오후한시에 폐회하엿다

金浦消防組解散式

【金浦】종래방공을 확충강화시키는 경방단이 지난일일구터김포에서 공고한 결성을보게되자 이십이년의 오랜력사를 가지고 그간화재 수방에 다대한 공적을남긴 김포소방조는 지난이십구일오후두시부터 김포신사광장에서 관민유지다수참렬하에 해산식이 엄숙히 거행되엇다 면저국기게양과 국가합창이잇슨후 궁성요배 전몰장병에 대한묵도가 끗난다음 부조두박일향「朴一陽」씨의 식사와 삼압서장「森末警部長」의 감사장수여 권군수「鄭郡守」의 축사가 잇슨후 황국신민서사제송과만세삼창으로식을맛친후 군회의실에서 간단한 위로연을개최하엿다

長湍警防團 結成式盛大

【長湍】장단경방단결성식은 지난삼십일오후 한시부터 장단신사에서 경기도지사 대리아부(阿部)대좌를 비롯하야 각관공서관계자 다수참렬하여 성대히 거행하엿는데 면저향산단장의인원보고 단기경례 국가봉창 궁성요배한후 황군무운장구 기원과전몰장병 위령묵도 단원사령교부 아부대좌의 영지봉독 지사고사대독 평산서장의훈시 태비서군수와 오면장의축사 향산단장의인사와 황국신민 서사제송단기경례 만세봉창한후 일동은경방보국의 지성에 일노매진하기로 맹세하고 산회하엿다

(사진은長湍警防團結成式)

消防組防護團解散

【蘇萊】지난일일부터 전조선각지에서 결성된경방단으로 소래에도 십년이란긴세월을 각고끝일여시 활동하던 소래소방조의 방호단도 해산하게되엇다 [illegible]부터 경방단으로 총후국민의의무를 더밋층 이행하기로되엇다

일대를 진동하엿스며 대성황으로 오후오시경에 해산하엿다

義勇奉公精神미테

開城警防團誕生

三日、五百名參列結成

【開城】향토의 방공을 사수하자는 의용봉공(義勇奉公)의 큰정신미테 탄생된 개성경방단(開城警防團) 결성식은 남새조차청명한 지난삼일오전열시 개성신사 광장에서 엄숙히 거행되엇다 래빈석에는 갑비(甲斐)지사대리 고경찰부장(高警察部長)외에 각계 유지가 다수참집한가운데 새로운진용을갓춘 오백여단원은 규률도 정연히 참렬해가지고신사참배를 식을다음과가치 거행한바 간부들의 씨명을 소개하면 다음과갓다

一、人員報告=三輪松次郎 ▲神社拜禮 ▲國旗敬禮 ▲國歌奉唱 ▲宮城遙拜 ▲戰歿將兵慰靈默禱 ▲辭令交付=開城署長 令旨奉讀 高警察部長 ▲知事告辭=同上 ▲警察署長訓示 ▲來賓祝辭 宋文華、李允世、岡本豊喜 ▲團長人事=金正浩 ▲皇國臣民誓詞齊唱 ▲國旗敬禮 ▲閉式

(警防團幹部氏名) ▲總指揮 三輪松次郎 ▲團長=金正浩 ▲甲副團長 林良輔 ▲乙副團長 朴鳳鎭 ▲丙副團長 金基永 ▲庶務係 韓昌均 張履鎬 ▲情報係 秦榮燮 盧秉駿 ▲警護係 朴永韶 金鎭炯 ▲消防係 林良輔 ▲常備 朱德潤 ▲救護係 許錫 李錫九 ▲本部 警護班長 金鐵圖 ▲特別消毒班長 朴尙稷 ▲特別救護班長 李根泰

第一分團本部 ▲分團長 黃中顯 ▲副分團長 金顯炯 ▲防毒係 岡部幸麿 小田文夫 ▲消防部長 久我幸兵衛 ▲警護部長 朴二鉉 ▲庶務會計係 金在瑞 ▲情報係 韓亨均 ▲救護班長 金在洪 ▲防毒係長 崔圭淳 ▲第一特別消防班長 高橋善太郞 ▲第二特別消防班長 藤原嘉助 ▲第一防火班長 閔元植 ▲第二防火班長 金在根 ▲警護管制班長朴承勳

(第二分團本部) ▲分團長孫洪駿 ▲副分團長禹相用 ▲防毒救護部長 渡邊道夫 吳廷龍 ▲消防部長 權容洛 ▲警護部長 李熙昌 ▲庶務會計係 周貞會 ▲情報係崔鉉 ▲救護班長吉田大八 ▲防毒班長崔光鎬 ▲第一特別消防班長吉野忠七 ▲第二特別防毒班長伊藤岩吉 ▲第一防火班長 朴用植 ▲第二防火班長金興勳 ▲警護管制班長金貞泰 (顧問) ▲宋文華 ▲孔聖章 ▲高漢源 ▲林漢圖 ▲孔鎭初 ▲李允世 ▲金允培 ▲金永晫 ▲鮮明錫 ▲馬相熙 ▲馬玄圭 ▲文泰均 ▲崔益積 ▲岡本豊喜 ▲木村男治郞 ▲立石源次 ▲辻甲市 (사진은 경방단결성식광경)

"黃海金剛"長壽山

探勝團員을募集

本社開城支局主催로

【開城】본보개성지국의 년중행사인 가을마지탐승단을 금년은황해도장수산(長壽山 一名雜岳山)으로 정하여 오는 십사일(土曜日)밤중의 길에 오르기로되엇다 장수산은 그위치가 황해도구석지방에잇는때문에 세상에 일흠이 숨겨잇슬뿐이지 그경치란 금강산에 질배업서 예적부터 황해금강(黃海金剛)이란 별명을가진 명산이다 즉이산의 최고봉인보적봉(寶積峰)은 해발일로 이천사백척이엇으며 산의용모가 남성적으로 웅장한데 산미에는이십여처의명승이잇슨중 열두고비란계곡은 더욱유명하다 그리고 맑은폭포와 붉은단풍은 홍장은폭(紅裝銀瀑)을 이루워 선경의미는 한창절정에달햇슬때다 이러한승경을 만이흘상안에 충분히 구경한후 십오일 오후여섯시 장수산역을떠나 그날밤해주(海州)로도라와 일박한후 그이튼날 이곳용당포(龍塘浦)등 명승고적을 구경하고 도라오는길에 백천온천(白川溫泉)에 들려여로에 고달픈몸을 탕에서 충분히풀고 저녁밥을가치한후 밤아홉시십이분에 개성역에 도착한다 (探勝順路及募集要項)

▲出發日程=十月十四日(土曜)午前一時五分開城驛發 ▲午前六時三十六分 長壽山驛着 ▲同日探勝後山寺에서 一夜宿泊 ▲翌日또探勝=(驛庵、十二曲瀑、芝井、藥水瀑、金銀窟、獅子窟、碧岩溪、妙音寺、老仙岩、七星岩、觀峰石門、瀑峰前、千丈岩、寶積峰、長壽山城址、采眞庵、其他名勝) ▲十五日午後六時十分 長壽山驛發 ▲同日午後七時四十三分海州驛着 ▲海州에서 一夜宿泊 ▲翌十六日海州府內名勝古蹟求景 ▲同日午後二時五十分海州驛發 ▲午後五時六分白川溫泉驛着 沐浴後夕飯共食 ▲同八時六分 白川驛發 ▲同九時十二分開城驛着歸還解散 ▲出發集合所=開城驛構內(十四日午後十二時三十分까지集合) ▲會費十五圓(寫眞代도包含함) ▲募集會員=男女三十名 ▲募集期日=十月十三日까지 ▲申込場所 朝鮮日報社開城支局 ▲其他詳細는(電話四五四番)問合

許可업는紹介業者

今後斷乎嚴罰할方針

發展하는仁川을"좀먹는"무리

【仁川】경성인천사이의 도시계획에대한 구체적실현방침이 발표되자 인천부는 현재의면적보다 넓혀서 현재의 약사배가량으로 부천군일대를 편입하려고 제이차 부구역확장이 대두되어잇스므로 이룰기회로 여이고 턱업시 덤벼드는 허가업는토지거간으로말미아마 경인선일대와인천부의 인접지는 나날이땅갑시올라서 공장지측에 적지아니한 위협을 더저주고잇스므로 이에 인천부와 인천서에서는 공장유치에 큰영향을박게되엇다 이룰방지코저 무허가토지거간에대하여 엄중한단속을 하고잇슴에도 불구하고 여전히악덕「뿌로커」의 암약이 느러가는데 지난삼일에는 인천부송도정(松島町)사는이모(李某)가 그곳에잇는 땅수백평을 부내궁정(宮町)에잇는모내지인에게 소개하여 소개비를 밧고 나중에는 그땅을 가지고 궁정에사는 모내지인에게 두번째소개를하여 소개비이십원을바더쓴사기행동을 인천서에서알고 전기이모를소환하야 엄중취조중이다 그런데 아프로도 허가업는 토지거간에게는 용서업시엄중하리라한다

貯畜獎勵協議

【金浦】김포금융조합에서는 지난구월이십구일오전열한시부터 군청회의실에서 관계면장과 각면서축담임서기 군관계자등을 초청하여 소천리사(小川理事)사회로 금년도 국민저축운동에 대하여 타합회를 개최하엿다 금년도에는 군당국의저축장려방침에의하여조합과면사무소사이에긴밀한연락을취하여가지고 배정금액에달성하도록 적극적장려의방침을결정하엿다

棉花共販初日에

出廻九萬斤突破

漣川에서新記錄作成

【全谷】연천군에서는 금년에도 종래와가치 시월일일부터 면화공판(棉花共販)을 개시하엿는데 연천판매소(漣川販賣所)로부터지난일일에 시작하엿다 당일 공판에 출회성적은 의외에도 구만근을돌파하여 작년동일출회량에 비하면 말할수업슬만치 조흔출회성적을 보게되어 실로 경기도에 신기록을내어엇다한다 그러므로 공판초일부터 긴장미를갓게된 군농회면작계직원들은 주임기수 정위영(鄭偉永)씨 총지휘하에 공판종업원과 협력하여 일층더 긴밀한활동을 취하엿스므로 놀라운출회수자를 보이겻만은 당일오후세시정각으로

貸附限度를擴大

中小商工業者에朗報

仁川金組에서商議通해通牒

【仁川】전시하에 잇서서중소상공업자의 구제책이 각방면으로부터 주목되어오던바 금번에 조선중소상공업자자금융통손실보상제도가 실시하게되엇슴으로 금융조합에서는 그업무규정을개정하고 종전에 담보물이잇서야 자금을대부하든것을 지금은담보물이업서도 종전에 천원을어더쓸수잇던것이면 삼천원을 쓸수잇스며 삼천원을 쓰든사람은 오천원까지 융통하도록 대부한도가확장되엇다 이에대하여 의향자가잇스면 인천상공회의소에와서수속하게되엇다 그런데 직접신청하면 상인은행에서는 금융조합에 한하여그취지에 준해서 취급하게되엇스므로 금융조합은 공입하는 중소상공업자에게는 일대복음이되리라한다

技術者黃金時代

仁川商校生모다賣盡

商工都市仁川에人的資源不足

【仁川】전시하에잇서서 인적자원이 거칠된이때에 인천항이공업도시로서 비약적 발전도상에잇스므로 부내각공장에서는 기술자의 채용이급선무이나 이에기술자부족을보고잇다 인천부내에서 내년에쓸기술자가 각방면에 오백여명이 우선급하나그수효에 태반도부족되는 형편이다 인천상업학교(仁川商業校)에도내년에는 졸업생이 일백두명이나되는데 상급학교지원이 약이십명이나되고 남어지 팔십명은벌써 각은행회사공장에 전부가취직의결을보앗다 그런데 요즘은자꾸기술자의 신청이 살도하여써 매진상태이므로 밀려드는신청마는 전부가 퇴각되고잇다는기술자 황금시대를 보이고잇다

八十萬斤을豫想

楊平郡棉花共販開始

【楊平】양평군농회에서는 지난구월이십팔일부터 군내팔개소에서 면화(棉花)공동판매를개시하엿는데 금년은미증유의 한발로도 일반농작물에 피해가막심함으로 면화에대하여도 최초에는 매우 우려하엿스나 의외로 성적이양호하여 금년십이월까지 출회될수량은 팔십만근이라하며 등급별가격은 다음과갓다

記

一等一斤 二十二錢
二等同 二十一錢
三等同 十八錢七厘
四等同 十五錢三厘
五等同 十錢五厘

楊平酒造株式會社 第二回株主總會

【楊平】양평주조주식회사에서는 지난구월이십구일 오후한시부터 동회사회의실에서 제이회주주총회를 개최하엿는데 ... 로 업무에노력한결과 그업적이 매우량호하여 이만일천여원의순리익금을내엿다

◇附議事項
一、第三期營業報告財産目錄貸借對照表損益計算書剩餘金處分의件
二、監査役監査報告의件
三、定款一部變更의件
四、取締役監査役任期滿了及補缺選擧의件
五、取締役報酬의件

秋夕明節에施米

平澤李、崔兩氏의特志

【平澤】지난이십팔일 평택이민회(李敏會)씨는 자기고향인포승면내극빈자가추석은 당하고 곤궁에빠질을생각하고 사십여호에 백미오승식분배하여주엇고 또포승면내기리 최면식(崔勉植)씨는 자기면내극빈자사십오호에 백미오승식분배하여주엇다

平澤消防組와 防護團解散式

【平澤】금번경방단이 새로됨에따라 당지소방조는 탄생이래삼십년만에 해산식을 거행하고근속년수에따라 조품과 상장을진정하엿스며 방호단은탄생후이년만에 역시 경방단결성으로인하여 해산하엿는데 영년근속자의 표창과 상품을수고 관민다수참석하에 해산식을 거행하엿다

楊平西小運動會

【楊平】양평서공립심상소학교추계운동회는 지난구월삼십일오전열시반부터 동교교정에서열리엿는데 수전(水田)교장의 개회사가잇슨다음 곳경기는시작되엇는데 칠백여명의 건아가 종일토록 꼿까지 오십여종목의경기를 무사히맛치엿다 당일은 다각각 자기자녀의 운동하는것을 보고자 학부형과 기타일반관람자가 수천명이니되여 인산인해를이루엇고 경기중에 홍백에응원소래와 악대소리는 양평읍내

纛島消防組와 防護團도解散

【纛島】지난일일부터 전조선일제히 개체실시되는경방단(警防團)에바하는 뚝도면(纛島面)의 소방、수방、방호(消防、水防、防護)세단체의해산식은 지난삼일오후세시부터 뚝도공립학원(文彰學院)에서 고양군 문협내무과장(門脇內務課長)과 소관뚝도경찰서업보안주임의 임석과면내유지다수참석하에 소두이범상(小頭李範相)씨사회로 궁성요배와일동묵도가잇슨다음 조두김영제(組頭金永濟)씨의 식사가잇섯고 이어서뚝도소방조원으로서 이십년이상근속자에게대한 도지사의 상장과상품전달이잇슨다음 엄주임(嚴主任)으로부터 뚝도소방소는 명치사십삼년삼월에 창립된이래 십여년간차에걸처 대화재와매년가치 잇던수방에종사한 공로에대한경과담과 이번에생겨나는 경방단의 취지설명이잇슨후 오후다섯시에 무사히 폐식하엿다 이십년이상근속수상자는 다음과갓다

▲二十五年以上 岡野義正 ▲二十年以上 黃培鉉 李二男 金用根 李德興 安泰云 玄順甲 崔俊進 玄學均 高橋正太郞

"아이누"族의講演

兒童敎育上參考材料엇고저

三日忠南道學務課서

【忠南支社發】충남도학무과에서는 금반북해도(北海道)「아이누」족(族)의추장(酋長)자손인천존재(川村才登)씨의내도를 기회로 일반아동의사학(史學)교수에 만흔참고를엇기위하여 삼일오후세시부터 한시간동안도청제일회의실에서 강연회를열고「아이누족의사정」이라는강제로 청중에게자못흥미잇는 원시시대로부터 지금의상태에 이르는동안의 가장의의기픈강연이 잇섯는데 일반청강생의 상식보급은물론아동교육에도 만흔참고재료를어덧다한다

稻刈取의實習

安城農校에서

【安城】지난삼일오전여섯시부터안성읍반포리(安城邑班浦里)뒤에잇는 안성농업학교실습답(安城農業校實習畓)에서 관민유지가회합하여 베를베고 내사가에서점심을마치고 해산하엿다 특히당일에는 수확고 예산류표가잇섯다

蘇萊小學秋季運動會

【蘇萊】지난일일 소래공립심상소학교에서는 동교동창회와 련합으로 추계운동회를 개최하엿는데 수천명관람자로 대성황을 이루엇고 공목은 오십으로 오후사시에무사폐회하엿다는데 입상자는 아래와갓다

▲一等尹在喆 ▲二等山本一之 ▲三等東田龍夫郞 ▲四等高鉉元 ▲五等有馬邃夫 ▲六等李範周

纖湖少年蹴球會

大盛況으로終了

【水原】수원운동구락부(水原運動俱樂部)주최와 본사수원지국(水原支局)후원의 제일회기호소년축구대회(纖湖少年蹴球大會)는 예정과가치 일일수원공립농업학교운동장에서열렷다 양광(陽光)화동(華東)오산(烏山)화성(華城)남경성(南京城)용강(龍岡)수원학생회(學生會)용약(勇躍)북악(北岳)등 열단체의 소년들이 각단체의 승리를 위한 장쾌한접전은 인산인해의 관중을도취케하엿다 결승전에남경성 대경성북악군(京城北岳軍)의 열전이엿섯는데 남경성군의 굿세고 날랜 공격에는 하는수업시 후반에 들어가 삼대일의 스코어로 남경성(南京城)군이 우승하여 최후의 영관을 획득하엿다 우승기수여식을 어어 대회장최경환(崔景煥)씨의 폐식으로 무사히 대회를 마치엇다

陽谷消防組解散式

【金浦】금번경방단시설에따라서 각소방조가 해체하게되어 양곡소방조에서도 지난삼십일 오후한시부터 양곡소학교 운동장에서 관민유지다수 참석하에 해산식을엄숙히 거행하엿다 먼저국기게양과 국가합창이잇슨후 궁성요배 전몰장병에대한 묵도를 올린다음 조두조영만(趙永萬)씨 식사와 서장의고사와 감사장수여 래빈의축사가잇슨후 만세삼창으로 식을맛치엇다

地方人事

▲李仁熙氏(金浦郡地方森林主事) 新任人事次本社金浦支局來訪
▲鄭夏晋氏(前金浦郡地方森林主事) 楊平郡으로轉任人事次 本社金浦支局來訪
▲小山安重氏(平澤穀物檢査所長) 仁川支所榮轉人事次本社平澤支局來訪
▲五島義郞氏(平澤穀物檢査所長) 新任人事次同上

社告

今般本社에서左記와如히支局을設置하엿사오니照亮하시압

朝鮮日報社 白

勃利支局 位置 滿洲國佳木斯勃利驛前 設置 昭和十四年十月一日 支局長 張台煥 右新任

咸從支局 位置 平南江西郡咸從市 變更 昭和十四年十月二日 支局長 尹在書 右新任 販賣所主任 李興淵 右解任

謹告

柳沙里分局 位置 鎭南浦府柳沙里 設置 昭和十四年九月三十日 分局長 李鳳鶴 右新任 鎭南浦支局 白

大召院分局 分局長 李相勳 右解任 忠州支局 白

注文津分局 分局長 金壽根 右新任 分局長 姜煥植 右解任 江陵支局 白

上三峯支局 記者 朴晩郁 右新任 上三峰支局 白

墨湖分局 分局員 沈柄泰 右新任 江陵支局 白

晋州支局 記者 金在榮 右新任 晋州支局 白

內秀分局 分局長 柳興烈 右解任 忠北支社 白

開城 長壽山探勝團募集

▲出發日程 十月十四日(土曜)午前一時五分
▲歸着日程 十月十六日 午後 九時十一分
▲會費 十五圓
▲申込期日 十月十三日까지
▲探勝코쓰=長壽山內 二十處 名勝 歸路 海州 求景 白川温泉浴
▲募集人員 男女 三十名 限定
▲主催 朝鮮日報社 開城支局

萬人待望의秘藥完成

早老의悲哀가回春

저녁때에다섯알만먹은후 그날밤을지내만보시요

내몸이어떠케되엇든것을 깨닷게되며질거워하시리라

男子의生殖機能腺 最强力剌戟復活素

キング・オブ・キングス

生理學鬼才日獨醫學博士 羽太銳治氏 發明

靑春力의更生과持續延長法 (發明者) 羽太博士 談

男子이면 그누구나 한번經驗하게되는것은 成年期時에 急激히오는身體의變調이니 卽 音聲이變해지며 事物에對한理解가熟成해지는同時에 어느듯 男子로서의能力과行動을 完全히發揮케되는것을 醫學上으로 第二次性徵이라고 일것는바 그의原因은 生殖腺에서 旺盛히分泌하는『性호르몬』이 人體의下部에잇는 生殖器、睾丸、精囊、攝護腺等에作用하야 完全한發育狀態에 이르게하는때문인것이 判明되엇다 그럼으로 萬若 이生殖腺이 病的狀態로서 그機能이不健全케될때에는 그에따러 生殖器官의全體 모든發育이中止될뿐만아니라 萎縮衰弱해저서早老의 現象을이르킨다는것도 이도한醫學이證明하고 잇는바인고로 性的缺陷을治療하고 早老의現象을防止시킴에서써 靑春力의更生과持續延長을圖謀하라면 무엇보다도 이生殖腺을强케하야 그의機能을活潑케함이 가장重要한점인것을 以上의說明으로理解할줄밋는다 余의發明한『キング、オブ、キングス』는 이原理를基礎로 人體에가장適合한男性動物生殖腺에서抽出한『性호르몬』數十種과 藥學的配合하는데에成功하야 其他의化學藥品을 効의快速發揮를目的해 製劑化한것인바 服用해주는때에는 不過幾分間이면 心身이爽快해지고 强精益陽의體質로突變케하는同時에 期待하는바의目的을 一擧에解決식히는最强最速한回春劑임을斷言하노라

이런回春藥은生前처음이다 (大邱) 朴日用

허든藥은 子息들에게맛기고 얼마남지아니한餘生을 편히지내가는 늘근몸으로서 더바랄것이 어디잇겟습니까마는 바둑두러오는親舊들이 올적마다 東京서파는回春藥『キングス』가 먹는그 即時로 回春이된다고 하도떠들기로 藥名은하고 지낫스나 마음이솔깃하야 五圓分中甁을注文햇든바이외다 그리하야 及其也試服해보니 果若其言으로 여러해동안 老衰로微弱햇든것이다 시回復되고 늘근해지는데는 藥이라곤 信用치안튼老生으로서도 이藥만은 神藥이라고嘆服하오며 이런藥은 生前처음으로 먹어보는바입니다 전번藥은 거신 다업서저가오니 今番은 大瓶을 一個보내주소서 金十圓十五錢은 先金으로同封합니다

悲觀튼것이옛꿈이되고마러 (平壤) 洪安植

四十未滿의몸이 早老해서 無精力의生活로 그날그날을 지내오니 憂鬱하기 짝이업사오며 舊式이던父母의命令으로 早婚한것이後悔莫甚이엇습니다 더욱이 近日에는 무슨일을 좀하라면 머리가 피곤하고 정신이 앗득앗득하야 中間에 中止하는수가 만사오니 참으로 기가막힐노름이다 그러튼中 貴堂의『キングス』가 하도宣傳이되며 回春에는第一이라하기로 九疑一信은 하엿사오나 注文服用햇든바이올시다 날이 달러지는效果로 모든衰勢가 업서지고 完全한男子로서의 行動을하게되고보니 藥먹기前의 悲觀튼것은 至今生覺하면 옛꿈갓습니다 只今은 每日을 질겁게 보내오며 拾圓分大甁을 代引으로注文하나이다

곳듯는效果에는그저嘆服할뿐 (京城) 金寅啓

절머슬때에는 남들에게 精力家라고 칭찬밧든몸이 요지음에와서는 엇전일인지 陽氣가버쩍衰해지더니 조곰만無理의짓을하면 그후에는 이러나지를 못할만큼 疲勞와倦怠가 甚해저서 無限落膽을하고 잇엇습니다 그러든 몸이 貴堂의『キングス』를 먹은결과는 놀나운 效力으로 爽快해지고 元氣가旺盛해지며 自己로서도놀날만큼 精力이 갑자기 늘어서 곳듯는效果를 그저嘆服하고잇슬뿐아니라 무리精力을消費하여도 疲勞와倦怠를모르게되고 절머슬때와 다름업는生活을 하게되엇사오니 그누군들 가만히 잇슬수가잇겟습니가 이에推薦을드리오며 小瓶一個를 先金注文합니다

먹어보면알것이다

本最新快速回春强陽劑『キング、オブ、キングス』는 神經機能衰弱으로 因한不眠症、頭痛、眩氣症、疲勞、倦怠、一般虛弱症과 生殖器系統强化로된 精力不足、陰萎、早漏、遺精、夢精等에그强力한 治療作用이 敏速히發揮되는 優秀한 藥效가잇서 靑年、中年은勿論이요 아주衰弱한老翁이라도本劑를服用해주시면 藥한알한알에 숨어잇는 秘法의妙效로忽然靑春化해저 人生의幸福을느끼게되는同時에 歡喜의길로誘導케할것이오니 陽氣의不足、性의缺陷을 自覺케되시거든 本劑로回復을 시켜주시고 절머진마음과 精力을 利用하시기를 바랍니다

注文은하로라도속히

本快速回春强陽劑『キング、オブ、キングス』는 朝鮮에서도全道有名한 藥店에서販賣하고잇습니다마는 品切로困해買入不能하신때에는 左記總代理店本舖로振替、爲替、代金引換으로 注文하시면、急送해드리오며 藥價는 小瓶一〇〇粒入二圓、中瓶二八〇粒入五圓 大瓶六〇〇粒入十圓입니다 送料는 四十七錢이오나三十二錢은 本舖에서부담하오니代金引換時에는 送料十五錢을郵便切手로 先送해주시사요 (滿洲國은限先金送金함)

東京市芝區通新町十三ノ一 總代理店 合名會社 春泉堂 振替東京七七一番

長篇小說 사랑의 水族館【55】

金南天 作 鄭玄雄 畵

雙魚㖟花(三)

『겨울에 입긴 좀 엷지 안흘까요?』

경히는 옷감을 만저 본다。

『초겨울이 꼭 알 맞긴 하겟지만 느진 가을에 스프링업시두 조흘것 갓구 또 겨울에 오바속에두 괜찬흘것가트네요。꼭 조킨 갑북외투를 걸치구 업으면 제일어울리겟지요。갑북외투의 빗갈이 무엇시엿죠?』

이러한 현순의 말에 경히는

『회색바탕에 코발트부류ー의 점이 잇는거、』

하고만 나즉이 대답한다。

『그럼 얼루색과두 어울립니다。』

이때에 『매담』은 옷감을 들고 일어서서

『잠시 일어나 보서요。한번 몸에 감아 보시지。』

경히는 『매담』과 현순이가 시키는대로 옷에 처음 감고 거울아페 서보앗다。

『아이 참 조흐서…』

하고 감탄하고 나뒤에

『여기에 베렌트가 보넷드를 쓰시구 까만 구두를 신으시면 참 조흐시겟서、』

그들이권하는대로 한벌을 주문하고 『매담』은 수선을 피엿다。

하고 다시 까만 옷감으로 가슴께를 좀 쿠렴하게 『원·피스』 한벌을 마추엇다。화려한것이 그다지 실치는 안헛스나 역시 까만옷이 기품이 잇스리라고 생각하는 것이다。

『차이즈는 그전걸루 해 수세요、그동안 몸이 변하지두 안헛을테니까。』

『그러세요。』

현순은 재단대 설합에 가서 치수적은 책을 차자 보앗다。한참 두적거려 보다가。

『여기 잇습니다。그럼 이 치수대로 해서 가봉하시게 하시지오。』

하고 다시 책을 설합속에 너흔뒤에 자리로 돌아와다。

『재단은 물론이지만 미싱까지 전부 현순이게 시키겟습니다 현순이가 제일 몸에 맛게할테니까요。』

『매담』은 고급양복을 두벌이나 마타서 지극히 유쾌한 모양이다。

경히는 이때에 헌뜻 망호를 생각하엿다。

(그는 지금 어디쯤 갓슬까? 그는 붉은 옷을 조하할까? 그러치 안흐면 까만옷을 조하할까? 흑니 조하할뽀도 십다。)

화려한 색채를몸에들이코 그는 망호에게 엉석을 부리며 거리나 교외로 어린애처럼 까불고다니면 십다。그리고 까만 복색을 하프럭 아소 의젓하게 하면서 그와 논쟁을햇스면 십흐다。

(망호가 서울 온댓에 새옷을 입으리라。그때까지는 아무도 보지 안케 옷장 깁숙히 감추어 두리라。)

벌써 한 두벌의 옷가지까지도 망호와 관련을 부치지 안코는 견디지 못하는 자기의 마음이 경히에겐 수상스럽게도 그리고 반가웁게도 생각되엇다。

(한달동안。그러타! 이 한달동안에 나는 재단법인을 조직하고 탁아소를 꾸미기 위한 기초적 준비를 해 노하야한다!)

경히는 현순이를 바라 보앗다。그는 무엇을 생각하는지、눈을 책상우에 떨어트리고 실심히 안자 잇다。

─강현순이는 어떤 사람일까? 꼭 서실하고 업무에 충실한 사람갓다。가게를 한시라도 비이지 안흐려다가 차시간에 느저지는걸 보아도 알만하지 안흔가。─

경히는 요즘 백화점의 『숍걸』이나 전화교환수나 혹은 강현순이 가튼 양재사나、『타이피스트』나 그러한 직업녀성、그전날에는 볼수업던 숫자중의 직업을 가진 여성들에게 흥미를 가지고잇다。

어떤 집안 어느정도의 생활 얼마나한 봉급─그런것을 구체적으로 알지도 못하거니와 그들이 어떠한 생각을 품고잇는지도 상상키 힘들기 때문이엇다。

『아직도 퇴근시간이 멀엇서요?』

하고 경히는 두사람에게 물엇다。

『퇴근시간이라고 별루 정한건 업지오。대개 한가할만한 시각이 되면 돌아 가니까요。난 또 이층에서 사니까 가게에는 아이나 남겨 두곤 올라가 버립니다。』

『매담』 그러케 대답해서

『이순씨하구 차래도 마실라는데 기치 나기두 괜찬켓서요?』

하고 경히가 청하여 본다。

『아이 버 괜찬허요』

하고현순이는 사양하엿스나、『매담』은

『그러커시구려。자 그럼 현순 이 나가 보우。』

경히가 다시한번 현순이에게 권하여서 가방을 들고 경히와 함께 그는 양장점을 나와다。

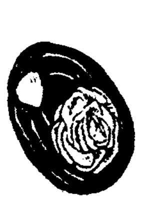

娛樂과趣味

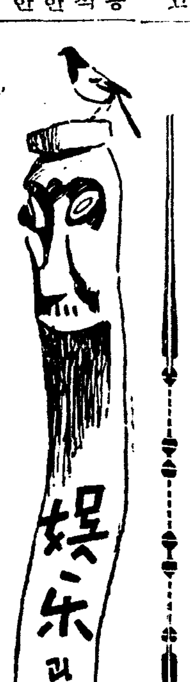

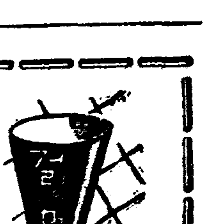

映畵와自然

南林

조선영화가 그 경리상(經理上)의수지를 마추기위하여 내지이출(移出)을 계획하고 실행하는것은 당연한 처리다。

그것은 무엇보다도 현재 조선이 가지고잇는 영화상설관(映畵常設館)이 그수효에잇서서 너무도 빈약한 까닭이라。이러한 간단한 이유만으로써도 조선의 영화제작자는 아프로 도더욱더 내지로 그들의배급망을 부즈런히 탐색해도 아무도 여기에대하여 시비를 논지못할것이다。방금꼬노동을 계속할수는업다。동시에 손해를 보면서 영화를 만들어내는재주는 도저히 업는까닭이다。

그러나 조선영화가내지시장(市場)으로 이출하기위하여 일부러 내용을 저하시키어가면서 단지 진기한 회면(畵面)에만 치중할필요는 조금도 업슬것이다。물론 처음에는이가튼 작난이 어느정도까지는 필요하엿슬는지도 모른다。가령 영화전체와는 조금도 관련이업는 풍경이라던가 인물들을 무리한 노력을 무릅쓰고서 화면 속에다 집어넛는다는것은 아모리 호의로해석 한다드라도 선뚝 찬성할수는 업는일이다。

과거의 어느어느 영화가 그러하엿다는것은 구태여 이곳에 지적하려고 하지는안흐나 일일히 이가튼 실례는 나렬하자면 얼마던지 잇슬것이다。조선영화가 질(質)에잇서서 충실한 발전을 도모하자면 물론 여러가지 방도가 무수히잇겟지만은 이러한 제작태도부터 근본적으로 개혁해 나아가는것이 그중의 시급한 하나의해결의 방도가아닐까。

다행히 우리들은 최근에이르러 남의아페 내어노하 과히 부끄럽지안흔 여러의 가작을 가지게되엇다。제법변한 『스타디오』하나업시 이러한 작품을 시작하고 완성하는 그들 제작자와 밋감독들의 수고를 전혀 모름도아니다。

그러나 이왕어기까지 기어올라 오늘의 우리의영화가 힘득한수준을 흑엇지나 안흘까하여 이가치 두서업는 고언을 하여두는바이다。『조선의풍경』『조선의향토』를 찍어도 아무쪼록내용과 밀접한관계를 매저노차‥동떠러진 그림엽서가치 군데군데 덧부치기로 잡아넛치는말자!

戰爭은電波를타고…… 歐洲各國의『라디오』宣傳戰

對外放送은伊太利가世界第一!

【倫敦發同盟】『선쟁업는전쟁!』이거야말로 오늘의선전전(宣傳戰)이다。『라디오』의발명은 선전기술의 새로운 하나의 기원을 세웟스며 공간의 제약을 초월하여 자유가재로 무형의선전『삐라』를 산포하고잇는것이다。

지금이야말로 구주각국은 국제정세의 불안으로인하여 불꼿가튼 선파전(電波戰)을 계속하고잇스나 한번 『라디오』의 『다이야』를 돌리면 각국의 대외방송(對外放送)이 서로 호선이 되어 들린다。

여기에 관련하여 방금 구주각국에 주재하고잇는 DP특파원은 구주각국의 대외『라디오』방송에대하여 흥미잇는 조사를하엿스니 대략소개를하면 다음과 갓다。

(伊太利) 이태리는 대외방송에 잇서서 신경지를 개척하고잇서 다른나라의 추종을 허락지안는다 『로ー마』『파리ー』『미라노』『보르자노』등 이태리의 각중요방송국은 이태리국어이외에 열네가지의 국어로 방송을 하고잇다。매일 오전열시오십오분부터 그이튼날 어세전시까지 주야겸행으로 방송에전력을 기우리고잇다。

(獨逸) 독일의 각방송국은 영(英)불(佛)『스페인』『폴트가ー르』와『오란다』의 각국어로 정기적 방송을하고잇다 최근에는『아라비아』와『아프리칸』의토인어(土人語)로서 시험적방송을 시작하고잇스나 아직본격적인 방송은 못된다。

(佛蘭西) 불란서의 각방송국은 불란서국어 이외에여섯나라의 말로서 방송을 하고잇다。중파장방송(中波長放送)은독일 이태리『스페인』등 국어로서 매일『뉴ー쓰』방송을 하고 단파장방송(短波長放送)은독일 이태리『스페인』『폴트가ー르』와『아라비아』말로서 방송을하고잇다。

(싸베트聯邦) 『싸베트』의 각방송국이 가장 만히 사용하는 외국어는 영(英)불(佛)독(獨)등 세나라의것으로서 이것을정기적으로 방송하고잇다。

(루ー마니아) 『부카레스트』방송국은 매일밤 독(獨)불(佛)두나라의 국어로써 『뉴ー쓰』방송을하고잇다 이외에 매주한번씩 영어방송의 시간이잇스며 또는 수시로 휴게시간을 이용하여 『이태리』말로써『뉴ー쓰』를 방송한다。

(波蘭) 『폴ー랜드』의대외방송은 『왈소』와 『카트빗츠』등 두곳으로서 독(獨)『체코』『슬로바ー크』『항가리ー』『영국』『이태리』등 각국어로서 정기방송을하고잇다 방송시간은 오후아홉시다。

(匈牙利) 『부다페스트』방송국은 매일밤영(英)불(佛)독(獨)이(伊)등 네나라의국어로서 『뉴ー쓰』방송을하고잇다。

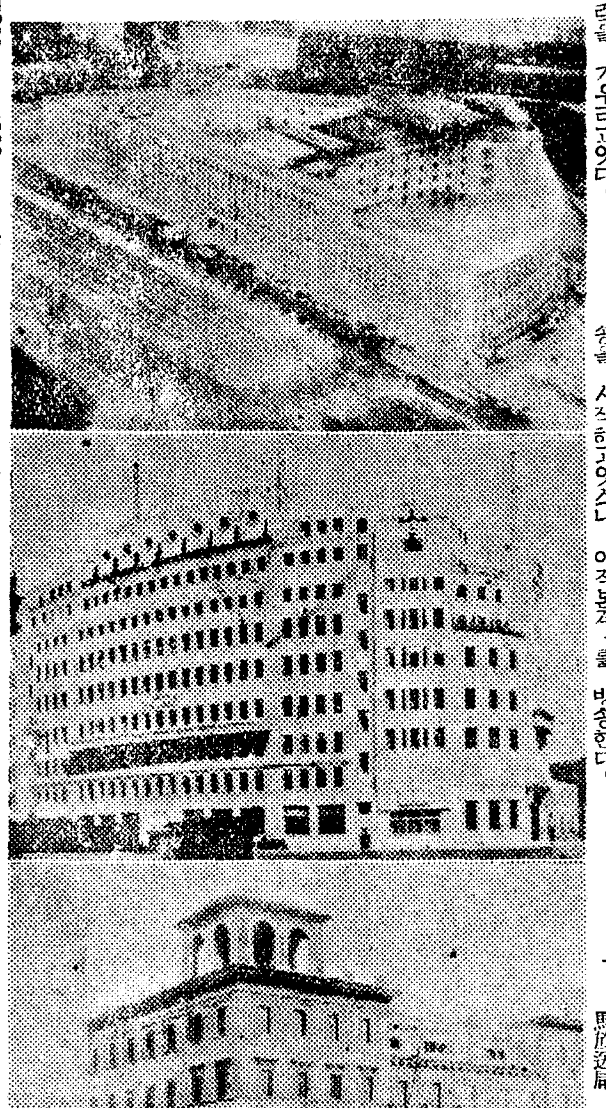

(寫眞은 上으로부터 차례로 伯林放送局 倫敦放送局 羅馬放送局)

現代風雲兒列傳 褐衣의 나폴레옹 獨裁하는 히틀러

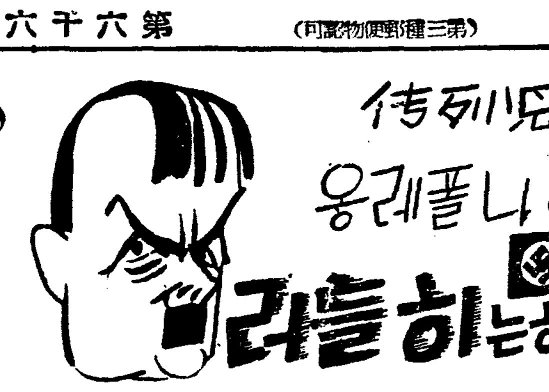

太陽업는거리에서 饑餓와싸우는見習工

靑年 ③

『히틀러ー』가 단독 유랑의 길을 떠나서 『원』의서정거장(西停車場)에 내린것은 그의 나이 열여섯살때 엿다。

그는 그때까지도 미술가(美術家)가 되려는 아름다운 꿈을 버리지안햇다。

『나는 우선 미술학교에 입학을 해야지、그래서 고학을 해서라도 세계제일의 화가가 되어야지──』

『히틀러ー』는 어가치 그림에 자신이 잇섯다。

그러나 그가 지원한 『원』미술학교로부터 불합격(不合格)이란 통지를 바덧슬때、그는 저윽이 낙망하지안흘수 업섯다。그는 너무도 어처구니가 업서서 학교로가서、혹시 잘못되지나 안헛느냐고 물어보앗스나 결국 낙제는 사실이엇다。

x……x

미술학교에서 입학시험에 낙제를 하고 맨처음으로 차자간곳은 어느 건축공장(建築工場)이엇다。그러나 그곳에서는『히틀러ー』에게 선뜻 일자리를 주려고들지는 안햇다。

『여기선 숙련공(熟鍊工)박게는 안쓴다。』

하며 거들떠 보지도 안헛다。

그러나 그는 너무도 주림에 시달리고 추위에 부닥긴 몸이라、울며빌다시피하여 겨우 그곳의 견습공(見習工)으로 밥자리를구하게 되엇던것이다。

말하자면 이 건축장(建築場)에 잇서서의 견습공(見習工)이『히틀러ー』가 비로소 난생 처음으로 어든 직업이엇다。

그러나 그것도 그다지 오래가지는 안헛다。그는 곳 견습공에서 실업을 하고 거리에서 방황하게 되엇던것이다。

『히틀러ー』는 실직을하고 우선 먹고 입는것에 괴로움을 밧게되자 자기가 가지고잇는 모든것을 하나씩 하나씩 팔아버리기 시작하엿다。팔아가면서도 그는 우선 먹지안흘수가업섯다。

그는 이리하여 정신적으로 또는 육체적으로 마비하기 시작하엿던것이다。

그는 아무것이나 아무러한 노동이나 성질을 가리지안코 다만 생존을 위하여 전전(轉轉)하며 차자다니엇다。

x……x

이야기의 무대는 옮기어 『문헨』으로 간다。

무척 무더운 여름날이엇다。『히틀러ー』는 직장으로부터 돌아와서 외롭고 음침한 하숙 방안에서 놋도록 책을 읽고 잇섯다。

그러자 별안간 밋층에서 놀라서 부르짓는 여자의음성이 들리엇고 뒤미처 사람들의 시끄럽게 떠드는소리가 들리어왓다。

『또 싸움이군 싸움이군』

처음에는『히틀러ー』도이러케 심상히 여기고 보던 책을 다시 뒤적거리엇스나 그러나 그여자의 소리가심상치안흠에

『웬일일까──?』

하는 불안한 의심이 일어낫던것이다。

아래로 내려가려고 『히틀러ー』가 일어나자、

『앗、괴살이다!』

하는 사나이의 목소리가 들리엇다。

『자칫하면 전쟁이다!』

하는 소리도 들려왓다。

『히틀러ー』는 곳 뛰어서 아래로 내려갓다。아래층에는 벌써 동네사람들이 새까마케 모여잇섯다。

『뭐?『프란츠·페르지난드』대공(大公)이 괴살되다?』

『그래『오ー스트리아』의황태자가 암살되엇다。』

『히틀러ー』는 이 너무도 돌발적인 소문에 놀라지안흘수업섯다。

그러나 영민한『히틀러ー』는 그냥 눈물감고 놀라고잇지마는 안헛다。그는 속으로 이사건의 전모를 스스로 추측하여 보앗다。

(──올치 그러타。암살된대공은 "체코"의 메작을 공비(公妃)로 삼고 "스라브"민족의 보호자로서 "오ー스트리아"의 잇단 독일사람으로부터 미움을 바더온것이다。그러나 이것은 분명히 애국학생연맹(愛國學生聯盟)이 저질른일이다!)

『히틀러ー』는 이가치명료하게 상상의날개를 펴보는것이엇다。

곳 뒤이어 호외의 방울소리가 들려왓다。

『히틀러ー』는 성난 사자와가치 달려들어 읽엇다。

墺太利皇儲殿下暗殺되다 犯人은 "세르비아"의 高等學校學生!

아아 이것은 얼마나 어수니업는 사실이냐 유일구이의 "스라브"민족의 지지자인 황태자의 섭정에다 탄환을 받은것이 역시 가튼 "스라브"민족이라니──。

『히틀러ー』는 한동안눈을 꼬옥 감고 서서 어찌할바를 몰랏다。

x……x

『오ー스트리아』의 황태자암살의 비보(悲報)는 전파(電波)를타고 삽시간에 전세계로 퍼지엇다。

『히틀러ー』는 신문지를말어쥐고서 힘잇게 부르지젓다。

(사진은『히틀러ー』의兩親)

大戰映畵回想記(下)

지난번 계임자구주대전(歐洲大戰)이 과연 얼마나 괴로웟(苦戰)각국을 피로하게만들엇는가는 대전이 끗난후에 구라파각나라가 전쟁영화를 만들지못하고 다만 불란서의『아르베르·간스』가 전장을 저주하고 평화를 갈망한 대작『전쟁과평화』를 만든것만보드라도 넉넉히 짐작할수잇슬것이다。

그러나 이러한 어즈러운 세태에 잇서서 더욱더 맹렬한 기세로 전쟁영화를 제작하고 잇섯던것은 전쟁으로말미아마 바든 화근이 비교적 적은『아메리카』엿다。

그리하여 아메리카의 각영화회사는 아플 다투어 전쟁영화를 만들엇고、동시에 이것을 기회로 하여서 돈을 잡으려하엿다。

▽……△

이리하여 이가튼 시대적공조는 관객이 전쟁영화에 실증이 나도록 지리하게 계속하여던것이다。(一九二一年)

그러나 일전구백이십일년을 하나의 고개로 하고서 전쟁영화도 차차 그 성질을 변해갓다。

『아렌·호루버ー』가 제작한 대작『조국을위해서』에서는 벌써 로소 처음으로『탕크(戰車)』가 영화에서 활약하엿고 또 한 참호(塹壕)의 광상도 그전 전쟁영화보다는 만히 표현되어 엇섯스며『그리피스』의『용사의괴』에서는 이러한 시기에 잇서서는 전혀 이상한 내용으로서 『독일병사도 역시 우리와 가튼 인간이다』하는 살회가 들어잇섯스며 아외에도 『차ー리ー·차프린』은 그의 유명한 희극『메어라·총』을 제작하여 전쟁을 풍자하엿던것이다。

▽……△

그후 대전영화는 얼마동안 나타나지안헛스며 다만 독일이『전함(戰艦)엠덴』(一九二五年)을 제작하엿슬뿐이엇스나 그 해에 아메리카의『킹·비더ー』가『빽·파레ー드』를 만들자、다시금 미국에는 대전영화가 대대적으로 유행하기 시작하엿던것이다。

이 영화는 미국의 군용자동차가 그 정판을 자랑하고국위(國威)를 선전한『스패락클』작품이엇스나 그반면 등장인물이 나서 재래의 유형(類型)을벗어나서 비교적인간의 참다운 면을 그리어 잇섯다。

그러나 이러한 경향은 이듬해『라우ー르·월슈』가 제작한『영광(榮光)』이란 작품에 잇서서 다시 더한걸음 발전하여전쟁의 대장면을 배경으로하고 인간의 본능을 적라라하게 표현하엿던것이다。그러나 미국영화는 대전영화에서 다시새로운 자극적요소를 발견하엿다 근대적인무기(武器)비행기가 새로이 대전영화의 인기자로서 등장하기 시작하엿다

이가튼 근대적 선출을 구사한 대전영화의 대조적 입장에서 부즈런히 또는 추실히 구주대전사(歐洲大戰史)를 재현하려고한것은 불란서로서 그중에도『"빼르단"역사의회상』(一九二八年)이 유명하엿다。

『로ー키ー』가 되자、아메리카에서는『지옥의 천사』『새벽의정찰』과 가튼 "체펠린"이나 비행기를 취급한대전영화를 만들엇스나 하여튼 대전영화의 왕좌를 점령한것은 아메리카의『서부전선 이상업다』(一九三○年)、독일의『서부전선一九一八年』(同年)불란서의『나무의십자가』(一九三二年)등이엇다。

이후의 대전영화로서는 불란서의『최후의전투기』를세일수잇스나 재작년부터 협악해진 독불(獨佛)관계로 말미아마 독일에서는 애국적인 적극적인 대전영화가 또한 불란서에서는 애국적인 국방적인것이 그리고 평화를 갈망하는 대전영화가 계속적으로 제작되고 잇섯다는것은 최근 수년동안의 두나라의 동태를 기상 적절히 웅변으로 말하는것일것이다。

(사진은『유니버ー살』영화『그뒤에오는것』의 一場面)

戰爭映畵의王座는 一九三○年『西部戰線異狀업다』

大戰後는米國映畵의獨舞臺

記者Y

歐洲大戰勃發로『샤라ー』孃彷徨!

米畵製作에大支障

구라파(歐羅巴)의풍운이 급작해짓스므로 『노ー마·샤라ー』가 거리에서 방황하게 되엇다。ー『퀴ー러ー』제론인해서 미국영화회사는 전작품의일부를 영국『런던』에서 제작하여왓던것이나 작금의『런던』의처지로서는 영화촬영은커녕 공습피란이 선결문제인것이다。그때문에『메트로』의『노ー마·샤라ー』도 『로버ー트·돈ー낫트』와 함께 『포라이드·앤드·푸레쥬디스』란 신작을 제작할 예정이엇스나 출발직전에 중지하고 말엇다。이외의 만흔회사에서도 이가튼 변동이 생기어 『런던』으로부터 혹이나서 도망해온축과 또는 여지껏 미국영화계에서 활약하던 영국영화인들의귀국으로 인해서『헐리욷드』는 그야말로 각사의제작예정표는 대변동을 면치못하게되엇다한다

(사진은『노ー마·샤라ー』)

海外短信

柊林의豫備兵

【柊林旋同盟】 전쟁발발과동시에 재빠르게도 불란서에서는『부레장』『보아이에』『갸방』등일류스타ー들이 군장도경쾌하게 소도구가아닌 진짜총을 어깨에 둘러메고 전선에 향하여 출동하엿는데 한편영국을본다면역대국인 탓인지 전쟁발발동시에 스타ー출정이라는 평장한광경은보이지안헛다이것은『로스안젤스』의 영국영사관에서 보충한것이니까 대개는 들림업다 그러나 영화의 도시인『허리욷드』에는 대다수의 영국배우가 잇느니만치 여기에도 예비영국 육군 또는 해군 혹은 공군 무엇 무엇이라는 간판을가진 배우도 만히 잇슬것으로 생각되는데 그실은 예비병이라고는 충간부급의『다빗드·나이방』단 한사람이라는것이다 로스안젤스 수재영국대리영사『길바ー드·호ー리디이』씨는 본국정부 예비병에는『일조유사시에는 곳귀국할준비를하라』는 통달을바다 힘써조사하여보앗스나 역시『나이방』한사람이엇다 하다 그러나 이에게도 아직소집장은 오지안헛다

問答

【問】 밤중에갑짜기병자가나자 그는 자동차는부르지안코 도청(道廳)으로갓다

前回의【問】 일전에는웨갑자기추워젓든가?

【答】 방한연습(防寒演習)!

黃金座

歌謠『애트랙슌』

시내황금좌(黃金座)에서는 이번사일부터 오일간『애트랙슌』이 열리는데 제국축음기회사의 전속가수 복부부자(服部富子)양과 정건이(鄭建□)군의 유행가를 부르기로 되엇다는바 특히『복부부자』양은 최근에『만주의아가씨』로서 『힛트』판을내인인기가수라한다

(사진은 동일행)

小林키네마(名古屋) 大陸으로進出

명고옥시(名古屋市)중구문전정(中區門前町)삼정목 소림(小林)『키네마』상회는 명고옥시내에만 현재 열이나넘는 상설관을 직영하는한편 극동(極東)『키네마』중부지사(中部支社)를 함께 경영하여 영화를배급하고 재미를 만히보고잇다는데 그전부터 만선(滿鮮)대륙방면과 대만(臺灣)지방으로 영화문화를 진출시키기에 협력하는의미에서 금번 제일회의 대륙『푸린트』이출로서 동양회의 재고품인 동아(東亞)동활(東活)『에로나』영화중에서『푸린트』 성도의 가장우수한 시대극 현대극 무성관 약 팔백가지(오천권)를 대륙방면에 잇는 업자에게분양 또는 배급의락을 행하여 대륙의 대중오락책에 기여하기로되엇다한다。

新秋高手對碁戰

白右邊長蛇陣에『거의七』更圖玉碎

觀戰記 權乘郁

=【十五】= 白 盧史楚 ★ 黑先 齋藤正和(四目半出)

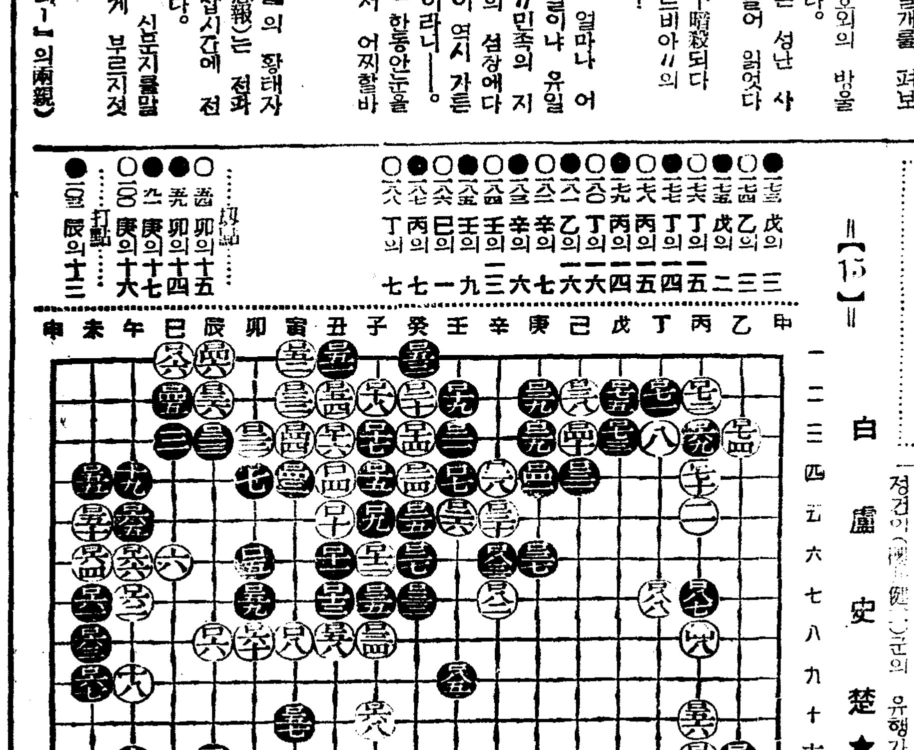

大勢는 殆殘決定이고 野戰에 들어가 風雲變化가 종종 끄칠새 업스니 더욱 興味가 잇다 黑이 戊의 三으로몰아 쫏스니 白은 부득이 乙의 三을 따고야 보앗다 假定하여 이 小隅의 交換策에 利害를 分析한다면 白의 존遜色이 될듯 웨냐하면 白의 十年工夫가 南無阿彌陀佛 黑一七五가 二子를 完全捕虜하엿다 이 階段에 白이 또 拔手는 하엿스나 그리 重要한 곳이 업서 氷上孤擬로 十分躊躇하다가 次手 一八一까지는 侵蝕하니 丁의 一五로 不言可知어다 白一八二가 突然 中央으로 向하여 辛의 七로 賊視友軍하니 이는 勿論 救活하기보다 隱映中 脅威를 주며 虛實兩用으로 둔것이다 그러나 이점이 장래에 어떤 影響이 미칠지 미리 煩舌하기는 어렵다 異哉인저 白一八四와 黑壬의 九는 比較한다─면 어느便이 有理할까 要컨대 黑이아마 妥當할듯 東中線 黑의 斬撥가 與趣味가흐른다 참喫賀하노라 白이 만약 壬의 七로 들어가보며 外部를遮斷케하엿스면 어떨까 白巳의 一은 이階梯에 確的히 적고도 先手이다 그反映으로黑은 內의 七長蛇陣에 投入하여 白家玉碎를 꾀하니 참壯하다 다음機勢은 明日紙上으로 미룬다。

라디오

十月五日(木)

▲午前七時二〇分 宮城遙拜 라디오體操
▲同一〇時三〇分 氣象通報 [illegible] 메모 日用品時勢
▲正午(東)時報 오늘아러두실것
▲午後零時五分 輕音樂(레코ー드)
▲同零時三〇分 뉴ー스
▲同一時一五分 家庭時間『物價騰貴와主婦의決心』 徐椿
▲同二時 神宮奉贊蹴球試合實況 ─京城運動場으로부터中繼─
▲同四時 뉴ー스 職業紹介
▲同六時 궁금풀이(六) 어린이孫
▲同六時二五分 어린이新聞
▲同六時三〇分 經濟市況解說 田榮澤
▲同七時 뉴ー스 天氣豫報
▲同七時三〇分 講演『事變下에 우리의皇軍慰問』 [illegible]
▲同八時 [illegible]
▲八時三〇分 伽倻琴散調와倂唱 一、散調 가、진양조 나、자진모리 二、倂唱 가、短歌 浪歌 나、唱劇調 박打鈴 姜太弘 杖鼓 韓成俊
▲同九時 野談『孝子不孝』 崔汝成
▲同九時三〇分 뉴ー스 解說
▲同九時四〇分(東) 時報 뉴ー스 明日의 氣象通報 [illegible]
▲同一〇時一〇分 中等國語講座(四) [illegible]

第一放送

▲午後零時五分(東)하모니카合奏
▲同六時(大)童話劇
▲同六時二五分(城)講演
▲同七時四〇分(東)浪花節
▲同八時二〇分(廣)俚謠
▲同八時三〇分(東)談話
▲同九時(城)管絃樂
▲同九時一五分(城)新日本音樂

若草東寶映畵劇場

十月一日より上映時間表(早朝割引)

のんき横丁	10·50	2·50	6·55
朝鮮樂劇團	12·25	4·25	8·30
ニュース	1·20	5·20	9·25
金語樓の大番頭	9·30	1·30	5·30

次週上映(女の教室中篇・後篇・赤ちん教育)
電話本局 [illegible]

大陸劇場

10月3日より10月8日まで上映時間表

ニュース	10·45	2·53	7·05
朱と緑(前)	10·57	3·05	7·18
朱と緑(後)	12·19	4·27	8·20
極樂オペレツタ	1·31	5·39	9·32

東洋劇場
新裝開館以來愛顧諸彦의絶大하신聲援下에 青春座豪華船의合同公演은今週를最終週間으로하여 [illegible]氏의傑作『女罪囚』를擇하여 短期西鮮地方巡演의길을떠나겟사오니 座員一同의告別人事를바드소서!
(今週의演劇은『女罪囚』의時間關係上업습니다)
短期西鮮地方巡演告別週間 青春座豪華船 合同公演 二日밤부터 金健 作『女罪囚』
次週豫告 朝鮮聲樂研究會 秋期特別公演 唱劇『春香傳』 金容承 脚色 全篇
電話光 二一五四

新興 京劇
五日より十日まで 京日ニュース・大每ニュース上映
新興京都 若 新田實 安
新興京都 うぐひす [illegible] 大友・高山が唄ふ
姬君大納言

松竹映畵 明治座
1月2日より上映時間表

踊るホノルル	10·00		
虹晴れ街道	11·22	3·05	6·55
ニュース	12·24	4·09	8·00
四人の復讐後篇			
新しき家族	12·38	4·23	8·14
踊るホノルル	1·43	5·22	9·14

〔次週上映『桑の實は紅い』『四人の復讐』〕

桃花劇場
十月三日─五日 每日晝夜二回(一時七時三十分) 料金 階上二十錢 階下十錢
大都映畵社特作 思ひつき夫人 監督 齋藤寅次郎 主演 竹久千惠子 岸井明
ワーナー社超特作 黑の秘密 主演 ハムフレイボガード
全勝キネマ社作品 人斬疾風雲 主演 松本榮三郎

新富座
十月三日─五日 夜二回(一時七時十五分) 料金 階下五十錢 階上二十錢
コーモン社特作『月光石』 主演 Tヘイスバレター 怪漢ボリスカロフ
◇松竹大船特作 彼女は何を覺えたか 監督 野村浩將 主演 佐野周二 高杉早苗
◇三映社特選提供 ジンギスカンの後裔 監督 Wプドフキン 主演 イレキレノフ

九月廿三日부터 演劇號 新作劇本發表週間! 多恨 朴順女 女史의 性格舍은 演技를 乞期待!

YKH 스윙그·알뱀 東洋의쌀리ー템플 當年六歲少女歌姬 金吉子孃 熱演 相對役 金順德孃 清津 昭和座에서

第一劇場
5日ヨリ RKO特作 花嫁の秘密 バーバラ・スタンウイツク 主演
全勝キネマ特作 河童の仇討 天津龍太郎 主演
メトロ特作 椿姬 グレタ・ガルボ主演
近日來演 漫笑座

釜山 太平館
釜山太平館專屬劇團 人間座 [illegible]